



GERESA
GERENCIA REGIONAL
DE SALUD LORETO

Rios Amazonas
IQUITOS - PERU
Maravilla Natural del Mundo



SALA SITUACIONAL EPIDEMIOLOGICO DE LORETO, AÑO 2023 (S.E 06) (Del 05 enero al 11 de febrero 2023)

DIRECCION EJECUTIVA DEL CENTRO DE PREVENCION Y CONTROL-CPC
DIRECCION DE EPIDEMIOLOGIA



Enfermedades Notificadas por Semana Epidemiológica, Región Loreto, Año 2022 – 2023 (SE 01-06)

Nº	DIAGNOSTICO	Semanas epidemiológicas						Total	%	% Acumulado
		1	2	3	4	5	6			
1	DENGUE SIN SIGNOS DE ALARMA	236	286	278	282	410	243	1735	36.90	36.90
2	MALARIA POR P. VIVAX	411	309	325	254	258	103	1660	35.30	72.20
3	LEPTOSPIROSIS	95	134	132	150	136	56	703	14.95	87.15
4	DENGUE CON SIGNOS DE ALARMA	32	33	62	75	44	21	267	5.68	92.83
5	MALARIA P. FALCIPARUM	48	53	39	20	20	8	188	4.00	96.83
6	OFIDISMO	16	10	11	10	13	4	64	1.36	98.19
7	VARICELA SIN COMPLICACIONES	2		2	1	5	8	18	0.38	98.58
8	SIFILIS NO ESPECIFICADA	2	1	4	4	1	4	16	0.34	98.92
9	DENGUE GRAVE	3	1	1	4			9	0.19	99.11
10	LEISHMANIASIS CUTANEA	5	1		2			8	0.17	99.28
11	SIFILIS MATERNA	2		1	2	1	1	7	0.15	99.43
12	MALARIA POR P. MALARIAE	3		2	2			7	0.15	99.57
13	HEPATITIS B	3	2	1	1			7	0.15	99.72
14	VARICELA CON OTRAS COMPLICACIONES						2	2	0.04	99.77
15	TOS FERINA	1		1				2	0.04	99.81
16	SIFILIS CONGENITA			1				1	0.02	99.83
17	MUERTE MATERNA DIRECTA				1			1	0.02	99.85
18	LOXOCELISMO					1		1	0.02	99.87
19	RUBEOLA CONGENITA	1						1	0.02	99.89
20	SARAMPION			1				1	0.02	99.91
21	MUERTE MATERNA INDIRECTA						1	1	0.02	99.94
22	ENFERMEDAD DE CARRION NO DETERMINADA	1						1	0.02	99.96
23	ENFERMEDAD DE CARRION AGUDA			1				1	0.02	99.98
24	MENINGITIS TUBERCULOSIS EN < 5					1		1	0.02	100.00
Total general		861	830	862	808	890	451	4702	100	

En la SE 06- 2023 se han notificado 24 daños bajo vigilancia, de ellas, 3 representan el **87.15 %** (4,098/4,702), Dengue sin Signos de Alarma (**36.9%**), Malaria Vivax (**35.3%**), y Leptospirrosis (**14.9%**), durante el año 2022 en el mismo periodo se notificaron 25 daños, de los cuales Malaria vivax y Malaria falciparum fueron predominantes.

Enfermedades Notificadas por Semana Epidemiológica, Región Loreto, S.E. 01-06 - 2023

Nº	DIAGNOSTICO	Confirmado	%	Probable	%	Total
1	DENGUE SIN SIGNOS DE ALARMA	673	24.10	1062	55.60	1735
2	MALARIA POR P. VIVAX	1660	59.46			1660
3	LEPTOSPIROSIS	1	0.04	702	36.75	703
4	DENGUE CON SIGNOS DE ALARMA	140	5.01	127	6.65	267
5	MALARIA P. FALCIPARUM	188	6.73			188
6	OFIDISMO	64	2.29			64
7	VARICELA SIN COMPLICACIONES	18	0.64			18
8	SIFILIS NO ESPECIFICADA	16	0.57			16
9	DENGUE GRAVE	6	0.21	3	0.16	9
10	LEISHMANIASIS CUTANEA	5	0.18	3	0.16	8
11	SIFILIS MATERNA	5	0.18	2	0.10	7
12	MALARIA POR P. MALARIAE	7	0.25			7
13	HEPATITIS B	4	0.14	3	0.16	7
14	VARICELA CON OTRAS COMPLICACIONES	2	0.07			2
15	TOS FERINA			2	0.10	2
16	SIFILIS CONGENITA	1	0.04			1
17	MUERTE MATERNA DIRECTA	1	0.04			1
18	LOXOCELISMO			1	0.05	1
19	RUBEOLA CONGENITA			1	0.05	1
20	SARAMPION			1	0.05	1
21	MUERTE MATERNA INDIRECTA	1	0.04			1
22	ENFERMEDAD DE CARRION NO DETERMINADA			1	0.05	1
23	ENFERMEDAD DE CARRION AGUDA			1	0.05	1
24	MENINGITIS TUBERCULOSIS EN < 5			1	0.05	1
Total general		2792	100.00	1910	100.00	4702

Hasta la SE 06- 2023, 49/53 distritos han notificado daños de notificación obligatoria; el **59.3%** (2,792 casos) son Confirmados con predominio de Malaria vivax y el **40.7%** (1,910 casos) son daños notificados como Probables, de estos los casos de dengue representa el **55.6%**.



GOBIERNO REGIONAL DE LORETO

MALARIA

CANAL ENDÉMICO DE MALARIA EN LA REGIÓN LORETO. AÑOS 2022 (1-52) - 2023 (SE 06)

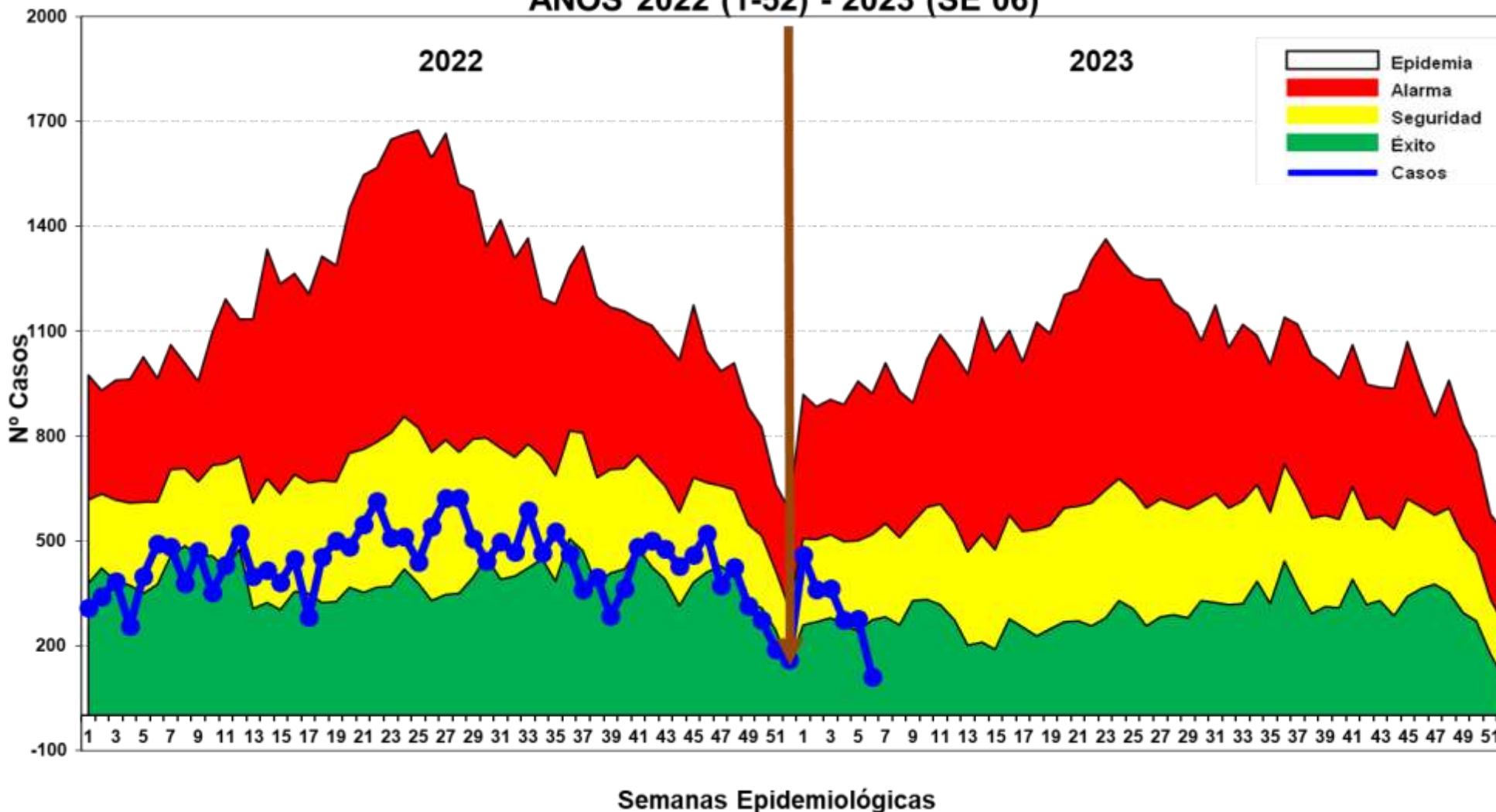

Hasta la SE 06-2023, se reportó 1,855 casos: 1,660 (89.5 %) Vivax y 188 (10.1%) falcíparum y Malariae 7 (0.38%). En el mismo periodo del 2022 se reportaron 2,188 casos de malaria, 300 casos más que en el presente año. No se notificaron defunciones a la fecha. En el canal endémico los casos de malaria se ubican hasta la última semana en Zona de ÉXITO.

Casos de Malaria ajustados por semana epidemiológica , Región Loreto S.E. 01-06-2023

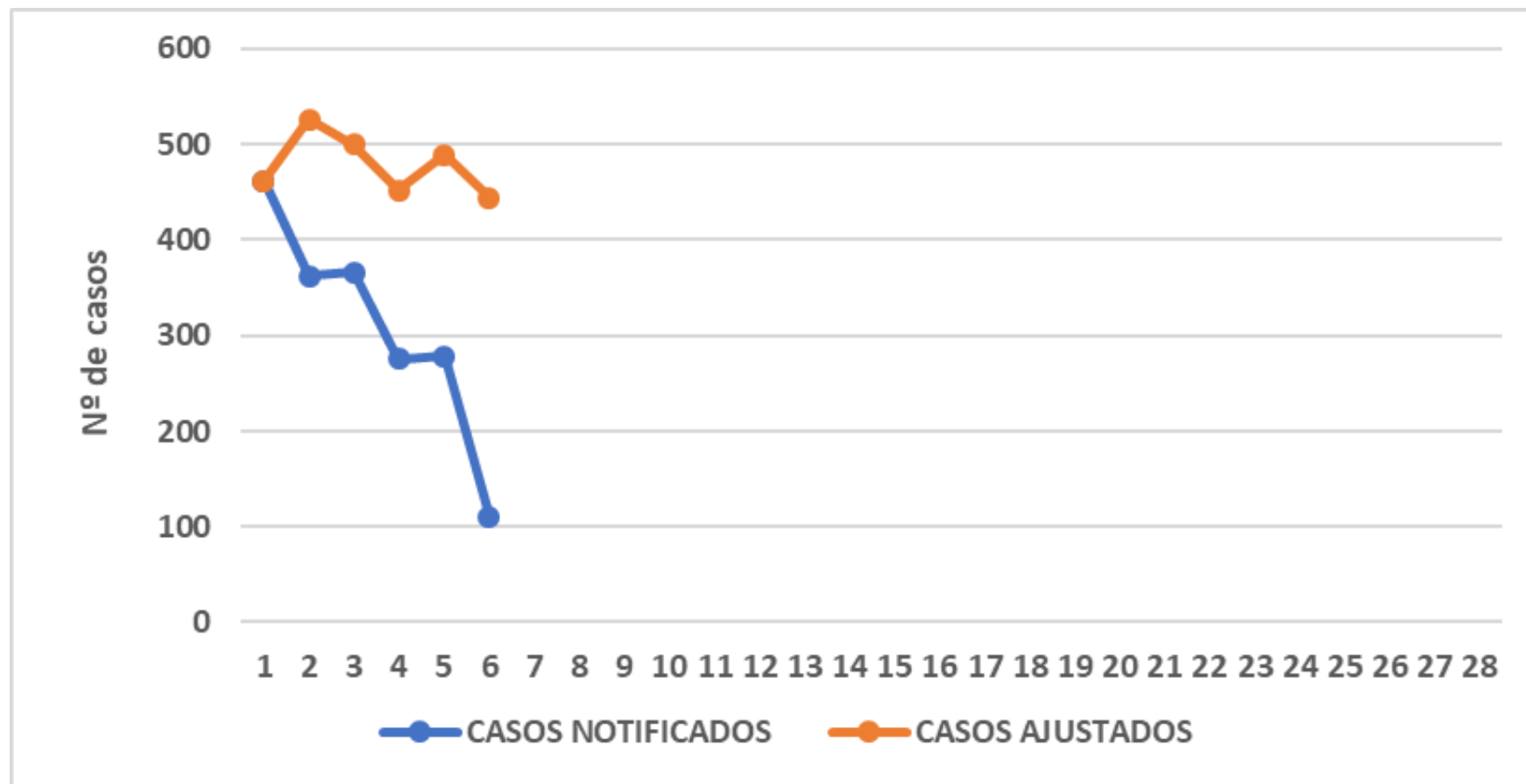

Hasta la SE 06-2023, se realizó un ajuste en el reporte de notificación de casos de malaria en las últimas 4 semanas donde se observa que la curva de casos se mantiene oscilante por encima de los 400 casos semanales

Casos de Malaria por distritos, Reglón Loreto S.E. 01-06-2023

Nº	DISTRITO	SEMANAS EPIDEMIOLÓGICAS						Total	%	% Acumulado
		1	2	3	4	5	6			
1	ANDOAS	69	52	68	45	56	12	302	16.28	16.28
2	PASTAZA	45	49	41	37	24	1	197	10.62	26.90
3	URARINAS	33	28	41	31	22	12	167	9.00	35.90
4	TROMPETEROS	53	43	42	8	1	1	148	7.98	43.88
5	BALSAPUERTO	46	34	25	15	20	7	147	7.92	51.81
6	SAN JUAN BAUTISTA	30	19	20	30	18	6	123	6.63	58.44
7	YAVARI	19	23	18	19	11	18	108	5.82	64.26
8	NAPO	20	15	18	17	25	9	104	5.61	69.87
9	PUNCHANA	15	19	13	12	21	6	86	4.64	74.50
10	MAZAN	17	6	15	14	19	10	81	4.37	78.87
11	MORONA	19	9	7	7	7	2	51	2.75	81.62
12	TIGRE	12	12	6	5	9	3	47	2.53	84.15
13	LAGUNAS	13	15	10	3	2		43	2.32	86.47
14	MANSERICHE	23	7	6	1	1	2	40	2.16	88.63
15	BARRANCA	5	4	8	3	14		34	1.83	90.46
16	NAUTA	6	1	3	5	6	1	22	1.19	91.64
17	IQUITOS	2	4	4	3	5	3	21	1.13	92.78
18	ALTO NANAY	11	2	2	4	2		21	1.13	93.91
19	RAMON CASTILLA	2	2	5	3	4	1	17	0.92	94.82
20	YAQUERANA	4	3	2	1	2	4	16	0.86	95.69
21	YURIMAGUAS		3	1	1	3	2	10	0.54	96.23
22	SOPLIN		5	4	1			10	0.54	96.77
23	ALTO TAPICHE	1	1		4	3		9	0.49	97.25
24	TORRES CAUSANA		1	2	1		4	8	0.43	97.68
25	BELEN	3	2	2	1			8	0.43	98.11
26	TENIENTE MANUEL CLAVERO	4	2				2	8	0.43	98.54
27	FERNANDO LORES	4	1	1			1	7	0.38	98.92
28	PUTUMAYO				1	1	2	4	0.22	99.14
29	SAN PABLO	3						3	0.16	99.30
30	YAGUAS			1			2	3	0.16	99.46
31	CONTAMANA	2						2	0.11	99.57
32	JEBEROS				2			2	0.11	99.68
33	TAPICHE					2		2	0.11	99.78
34	PARINARI	1		1				2	0.11	99.89
35	MAQUIA				1			1	0.05	99.95
36	SAQUENA				1			1	0.05	100.00
Total general		462	362	366	276	278	111	1855	100.00	

Hasta la SE 06-2023, 36 distritos reportan casos de malaria, de ellos 11 distritos concentran el **81.6%** de los casos. Entre los 3 principales distritos se encuentran; Andoas (16.28%), Pastaza (10.62%) en la Provincia del Datem del Marañón y Urarinas (9.0%) en la Provincia de Loreto.

Estratificación del Riesgo de Malaria según Índice Parasitario Anual – IPA x 1000 hab. Región Loreto, Año 2023. S.E. 01-06

DISTRITO	VIVAX	FALCIPARUM	MALARIA TOTAL	TIA X 1000 HAB.	NIVEL DE RIESGO	DISTRITO	VIVAX	FALCIPARUM	MALARIA TOTAL	TIA X 1000 HAB.	NIVEL DE RIESGO
PASTAZA	133	64	197	29.65	ALTO RIESGO	BARRANCA	32	2	34	1.99	MEDIANO RIESGO
ANDOAS	242	60	302	18.28		YAGUAS	3	0	3	1.89	
SOPLIN	10	0	10	13.95		TORRES CAUSANA	8	0	8	1.51	
TROMPETEROS	127	14	141	12.47		PUNCHANA	86	0	86	0.94	BAJO RIESGO
URARINAS	155	12	167	11.76		PUTUMAYO	4	0	4	0.89	
YAVARI	87	21	108	10.42	SAN JUAN BAUTISTA	122	1	123	0.78		
MORONA	45	6	51	9.91	RAMON CASTILLA	17	0	17	0.68		
BALSAPUERTO	147	0	147	7.84	NAUTA	22	0	22	0.63		
YAQUERANA	16	0	16	7.16	FERNANDO LORES	7	0	7	0.50		
ALTO NANAY	21	0	21	6.03	JEBEROS	2	0	2	0.39		
TIGRE	44	3	47	5.95	SAQUENA	1	0	1	0.32		
NAPO	103	1	104	5.72	PARINARI	2	0	2	0.32		
MAZAN	80	1	81	5.57	SAN PABLO	1	2	3	0.23		
ALTO TAPICHE	9	0	9	5.34	IQUITOS	21	0	21	0.13		
MANSERICHE	40	0	40	3.91	MAQUIA	1	0	1	0.11		
TENIENTE MANUEL CLAVERO	8	0	8	3.31	BELEN	8	0	8	0.11		
LAGUNAS	43	0	43	2.98	YURIMAGUAS	10	0	10	0.09		
TAPICHE	1	1	2	2.14	CONTAMANA	2	0	2	0.07		
TOTAL							1660	188	1848	1.9	MEDIANO RIESGO

Según el nivel de riesgo para malaria, los distritos de Pastaza, Andoas, Soplín, Trompeteros, Urarinas y Yavarí califican con el nivel alto riesgo, 15 distritos como Mediano riesgo, y 15 distritos como Bajo Riesgo para malaria.

Casos de Malaria Vivax por distritos, Región Loreto, S.E. 01-06 2023

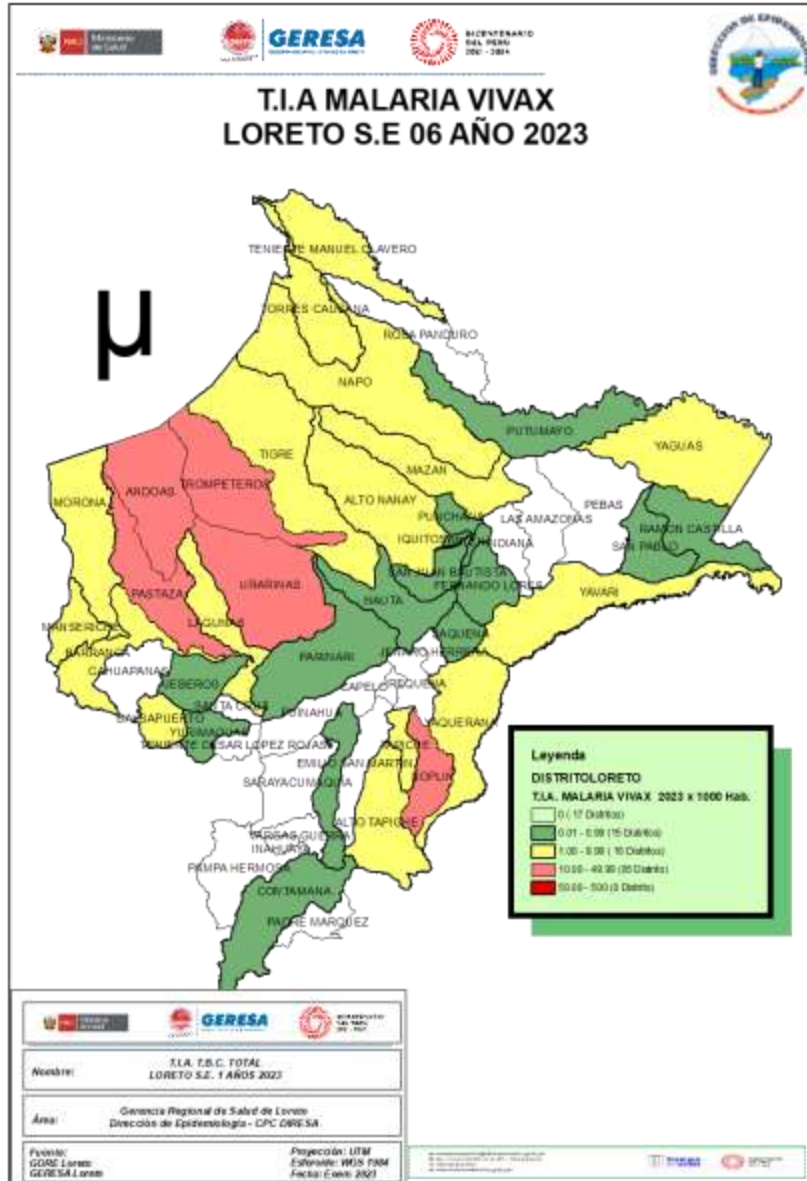

Nº	DISTRITO	SEMANAS EPIDEMIOLÓGICAS						Total	%	% Acumulado
		1	2	3	4	5	6			
1	ANDOAS	54	41	47	39	51	10	242	14.58	14.58
2	URARINAS	32	25	38	27	21	12	155	9.34	23.92
3	BALSAPUERTO	46	34	25	15	20	7	147	8.86	32.77
4	PASTAZA	25	28	30	32	17	1	133	8.01	40.78
5	TROMPETEROS	46	39	39	2		1	127	7.65	48.43
6	SAN JUAN BAUTISTA	30	18	20	30	18	6	122	7.35	55.78
7	NAPO	20	15	18	17	24	9	103	6.20	61.99
8	YAVARI	17	15	15	18	10	12	87	5.24	67.23
9	PUNCHANA	15	19	13	12	21	6	86	5.18	72.41
10	MAZAN	17	6	15	14	18	10	80	4.82	77.23
11	MORONA	18	5	7	7	6	2	45	2.71	79.94
12	TIGRE	11	11	6	5	8	3	44	2.65	82.59
13	LAGUNAS	13	15	10	3	2		43	2.59	85.18
14	MANSERICHE	23	7	6	1	1	2	40	2.41	87.59
15	BARRANCA	3	4	8	3	14		32	1.93	89.52
16	NAUTA	6	1	3	5	6	1	22	1.33	90.84
17	IQUITOS	2	4	4	3	5	3	21	1.27	92.11
18	ALTO NANAY	11	2	2	4	2		21	1.27	93.37
19	RAMON CASTILLA	2	2	5	3	4	1	17	1.02	94.40
20	YAQUERANA	4	3	2	1	2	4	16	0.96	95.36
21	YURIMAGUAS		3	1	1	3	2	10	0.60	95.96
22	SOPLIN		5	4	1			10	0.60	96.57
23	ALTO TAPICHE	1	1		4	3		9	0.54	97.11
24	BELEN	3	2	2	1			8	0.48	97.59
25	TORRES CAUSANA		1	2	1		4	8	0.48	98.07
26	TENIENTE MANUEL CLAVERO	4	2				2	8	0.48	98.55
27	FERNANDO LORES	4	1	1			1	7	0.42	98.98
28	PUTUMAYO				1	1	2	4	0.24	99.22
29	YAGUAS			1			2	3	0.18	99.40
30	JEBEROS				2			2	0.12	99.52
31	CONTAMANA	2						2	0.12	99.64
32	PARINARI	1		1				2	0.12	99.76
33	SAN PABLO	1						1	0.06	99.82
34	TAPICHE					1		1	0.06	99.88
35	SAQUENA				1			1	0.06	99.94
36	MAQUIA				1			1	0.06	100.00
Total general		411	309	325	254	258	103	1660	100	

Casos de Malaria Falciparum por distritos, Región Loreto, S.E 06 - 2023

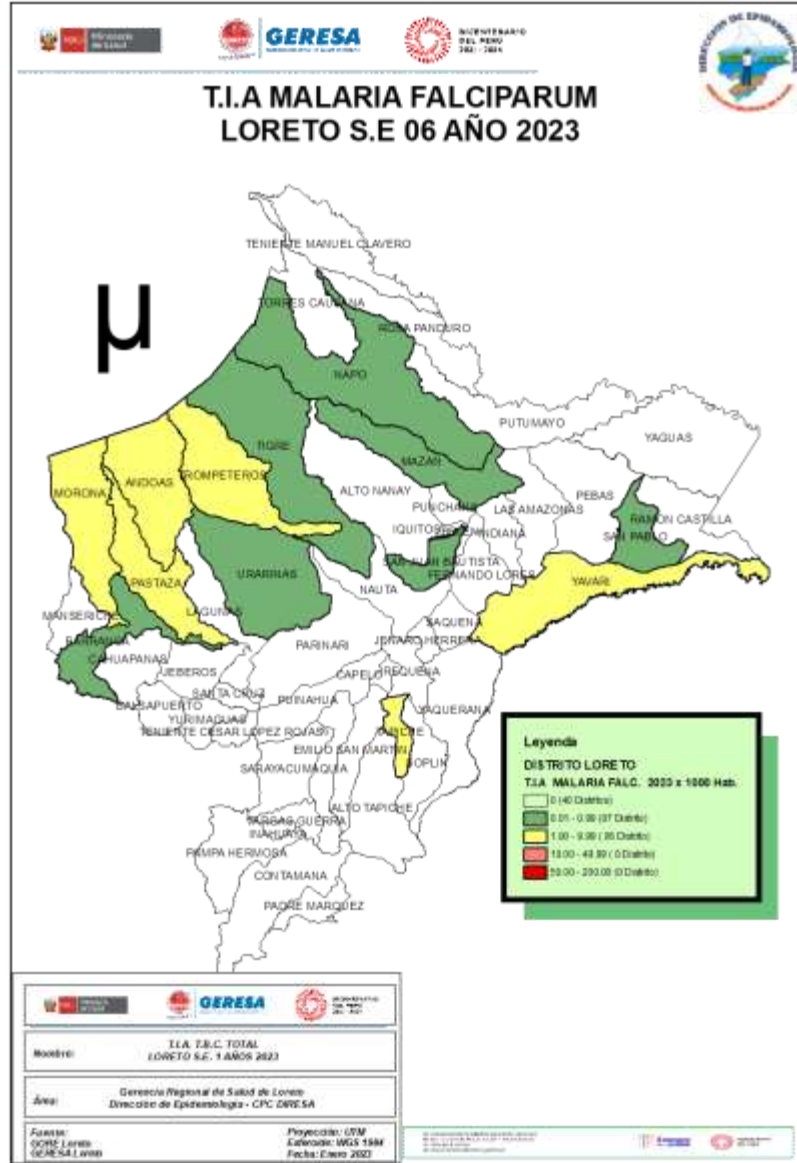

Nº	DISTRITO	SEMANAS EPIDEMIOLÓGICAS						Total	%	% Acumulado
		1	2	3	4	5	6			
1	PASTAZA	20	21	11	5	7		64	34.04	34.04
2	ANDOAS	15	11	21	6	5	2	60	31.91	65.96
3	YAVARI	2	8	3	1	1	6	21	11.17	77.13
4	TROMPETEROS	4	4	1	4	1		14	7.45	84.57
5	URARINAS	1	3	3	4	1		12	6.38	90.96
6	MORONA	1	4			1		6	3.19	94.15
7	TIGRE	1	1			1		3	1.60	95.74
8	SAN PABLO	2						2	1.06	96.81
9	BARRANCA	2						2	1.06	97.87
10	MAZAN					1		1	0.53	98.40
11	TAPICHE					1		1	0.53	98.94
12	NAPO					1		1	0.53	99.47
13	SAN JUAN BAUTISTA		1					1	0.53	100.00
Total general		48	53	39	20	20	8	188	100	

13 distritos reportan casos de malaria falciparum hasta la SE 06- 2023, el **84.57%** se concentran en 4 distritos, 2 de ellos son de la Provincia del Datem del Marañón: Pastaza (34.04%) y Andoas (31.91%) , 1 distrito de la provincia de Mariscal Ramón Castilla: Yavarí (11.17%) y 1 distrito de la provincia de Loreto: Trompeteros (7.45%).

Casos de Malaria por curso de vida, Región Loreto SE 01-06 2023.

GRUPO ETAREO	TIPO DE MALARIA			TOTAL	%	% Acumulado
	VIVAX	FALCIPARUM	MALARIAE			
Menores 1 año	25	5	0	30	1.62	1.62
1 - 4 años	286	36	1	323	17.41	19.03
5 - 11 años	382	50	1	433	23.34	42.37
12 - 17 años	276	26	3	305	16.44	58.82
18 - 29 años	289	38	2	329	17.74	76.55
30 - 59 años	350	32	0	382	20.59	97.15
60 + años	52	1	0	53	2.86	100.00
TOTAL	1660	188	7	1855	100.00	

La etapa de vida niño concentra el **42.37%** de los casos de malaria en la región, siendo el grupo más afectado entre las edades de 5 a 11 años de edad con un **23.34%**, seguido del grupo de edad entre 30 a 59 años (**20.59%**) tanto para malaria vivax como para malaria falciparum. Los menos afectados son los adultos mayores (**2.6%**). La especie de malaria vivax prevalece en todos los grupos etáreos.

Número de casos de malaria por especie y etapas de vida, Región Loreto, Año 2023 SE 02

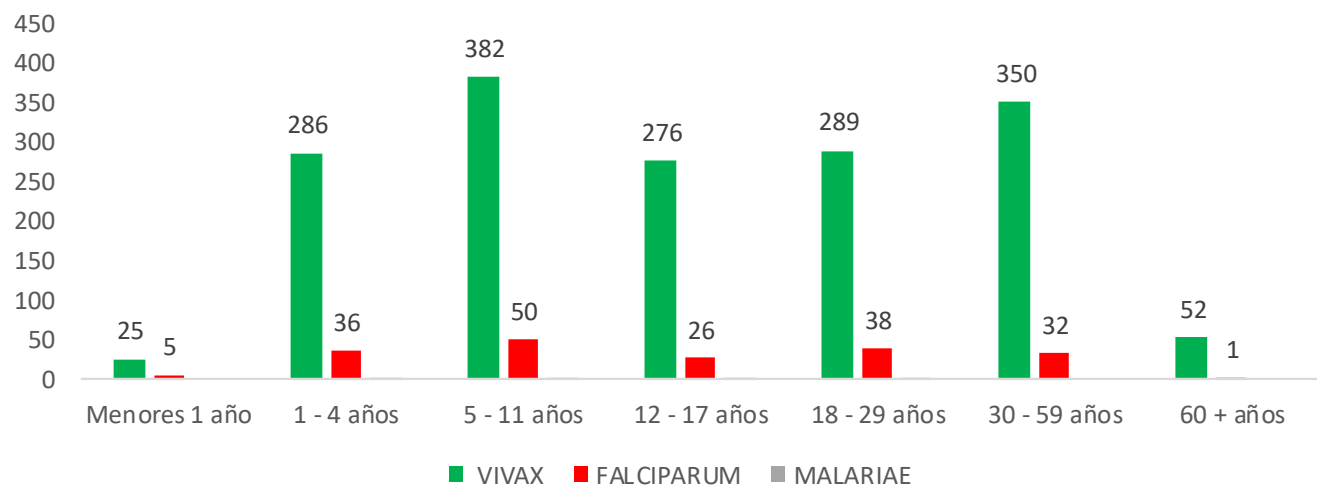



ROCIAMIENTO RESIDUAL A 30 DIAS DE TRABAJO

DISTRITO	LOCALIDAD/SECTOR	POBLACION PROTEGIDA	VIVIENDAS PROGRAMADAS	VIVIENDAS ROCEADAS		COBERTURA	PLAGUICIDA CONSUMIDO	
				COMPLETO	PARCIAL			
IQUITOS	15	226	226	35	15	16	89%	62
SAN JUAN	27	1704	1704	632	229	280	81%	484
SAN JUAN	30	1312	1312	528	218	191	77%	405
SAN JUAN	31	1622	1622	654	281	273	85%	696
PUNCHANA	SANTO TOMAS	890	890	464	223	104	70%	376
PUNCHANA	PADRE COCHA	1749	1749	753	320	301	82%	687
SAN JUAN	LOS DELFINES	976	976	419	219	147	87%	425
SAN JUAN	QUISTOCOCHA	135	135	57	26	26	91%	48
SAN JUAN	VILLA BUEN PASTOR	444	444	137	101	28	94%	209
SAN JUAN	MILAGROS	277	277	109	62	30	84%	109
SAN JUAN	VILLA CRUZ	390	390	203	69	81	74%	137
BELEN	SOLEDAD DE VILLA BELEN	125	125	44	22	15	84%	40
SAN JUAN	SANTO TOMAS	2491	2491	1220	447	525	80%	1070
SAN JUAN	KINGKONG	109	109	59	47	9	95%	62
SAN JUAN	NINA RUMI	639	639	256	94	98	75%	199
SAN JUAN	ZUNGAROCOCHA	3937	3937	1745	684	683	78%	1502
SAN JUAN	RUMOCOCHA	488	488	213	90	69	75%	161
SAN JUAN	SANTA CLARA	3731	3731	1776	588	786	77%	1215
SAAN JUAN	QUISTOCOCHA	376	376	420	188	189	90%	489
SAN JUAN	CAHUIDE	866	866	200	167	99	84%	207
SAN JUAN	HABANA	144	144	75	46	15	81%	183
TOTAL		22631	22631	9999	4136	3965	83%	8766

Fuente: Dirección de Salud Ambiental- Control Vectorial



COBERTURA DEL ROCIAMIENTO RESIDUAL INTRADOMICILIARIO 2023

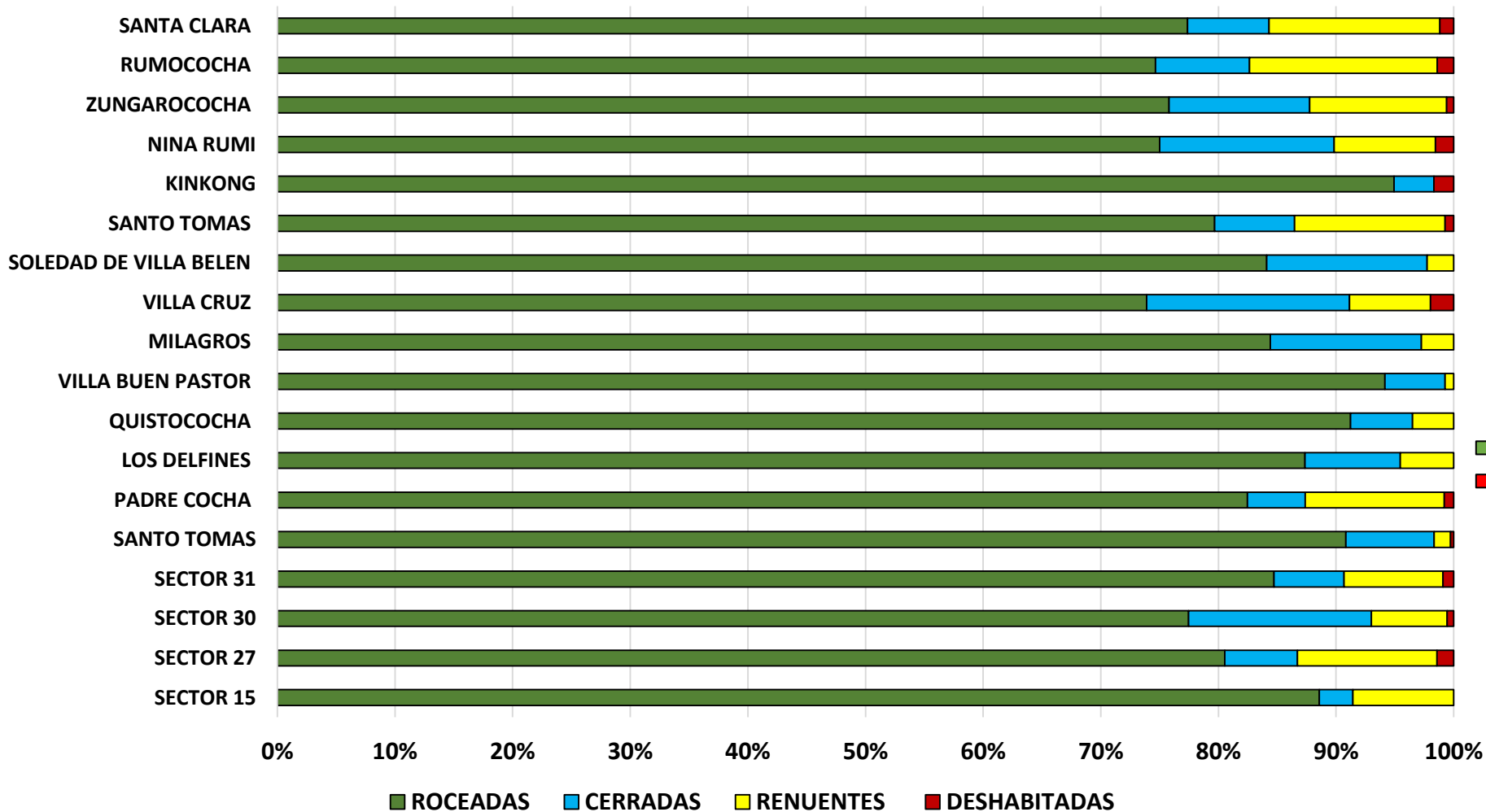

COMPARACION DE VIVIENDAS ROCEADAS

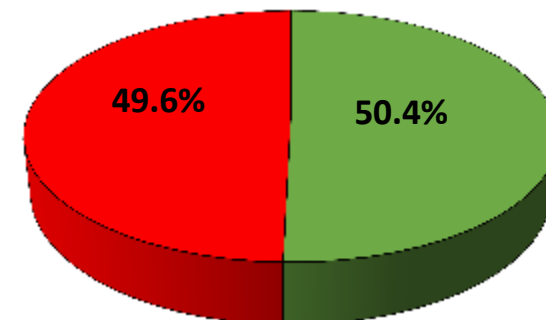

■ COMPLETO
■ PARCIAL



% TIPO DE VIVIENDA vs TIPO DE SUPERFICIE DEL RRI 2023

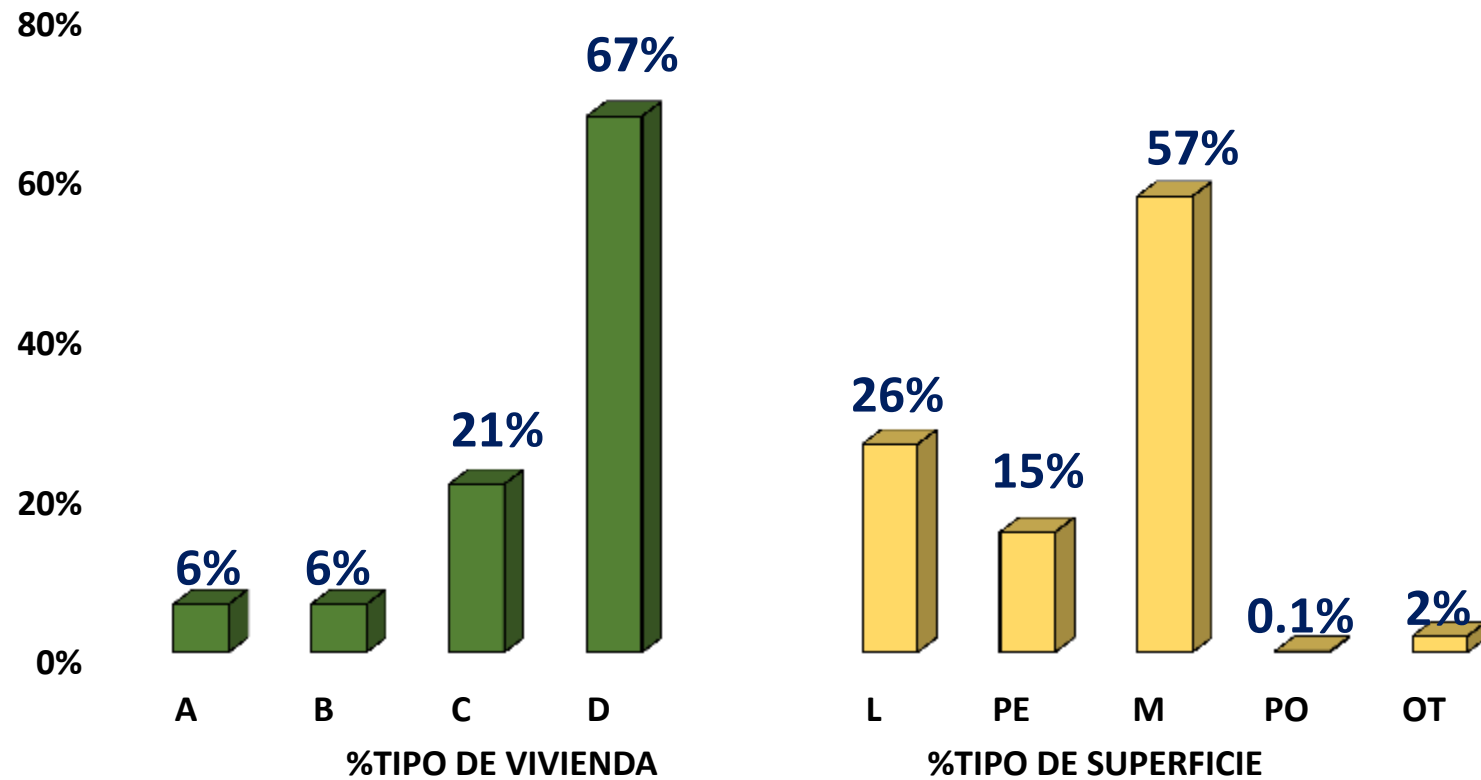

Fuente: Dirección de Salud Ambiental- Control Vectorial

Brote Malaria, jurisdicción Villa Buen Pastor, distrito San Juan Bautista, provincia Maynas.

Antecedentes

- Población: 750 hab.
- Brote: 2015

Situación actual

- Inicio del brote: SE. 03
- Total Casos: 48 confirmados autóctonos.
- Especie: Malaria vivax
- Sectores: 2 localidades
- Niños: 22.9% (11/48)
- Adultos: 31.3% (15/48)

Acciones realizadas

- Notificación e investigación y del brote.
- Búsqueda activa y barrido hemático en las comunidades de Villa Buen Pastor y el Milagro.
- Atención y monitoreo de uso de mosquiteros en pacientes con diagnóstico y tratamiento de malaria.
- Reunión con autoridades locales para limpieza y verificación de piscigranjas.
- Sensibilización y difusión de medidas preventivas a la población.

Reporte y Seguimiento de Brotes Malaria, Región Loreto SE 06- 2023.

Brote Malaria, localidad Santa Clotilde, distrito Napo, provincia Maynas.

Antecedentes

- Población: 1,047 hab.
- Brote: No se reporta

Situación actual

- Inicio del brote: SE. 05
- Total Casos: 46 confirmados autóctonos.
- Especie: Malaria vivax
- Sectores: 4 barrios
- Adultos: 39.1% (18/46)
- Jóvenes: 23.9% (11/46)

Acciones realizadas

- Notificación e investigación y del brote.
- Mapeo de casos.
- Búsqueda activa y barrido hemático en 4 barrios: 28 de Julio, Señor de los Milagros, Santa Elisa y San Antonio.
- Atención y monitoreo de uso de mosquiteros en pacientes con diagnóstico y tratamiento de malaria.
- Sensibilización y difusión de medidas preventivas a la población.

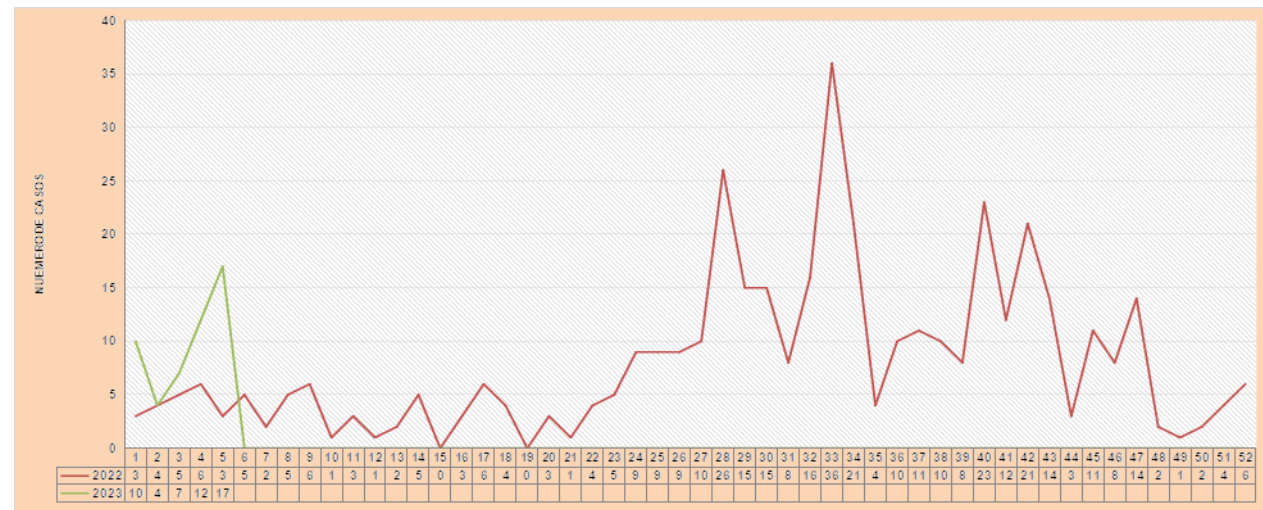



DENGUE

Hospital de San Juan S. 2011

CANAL ENDÉMICO DE DENGUE EN LORETO. AÑOS 2022 (SE.1 - 52) - 2023 (SE. 06)

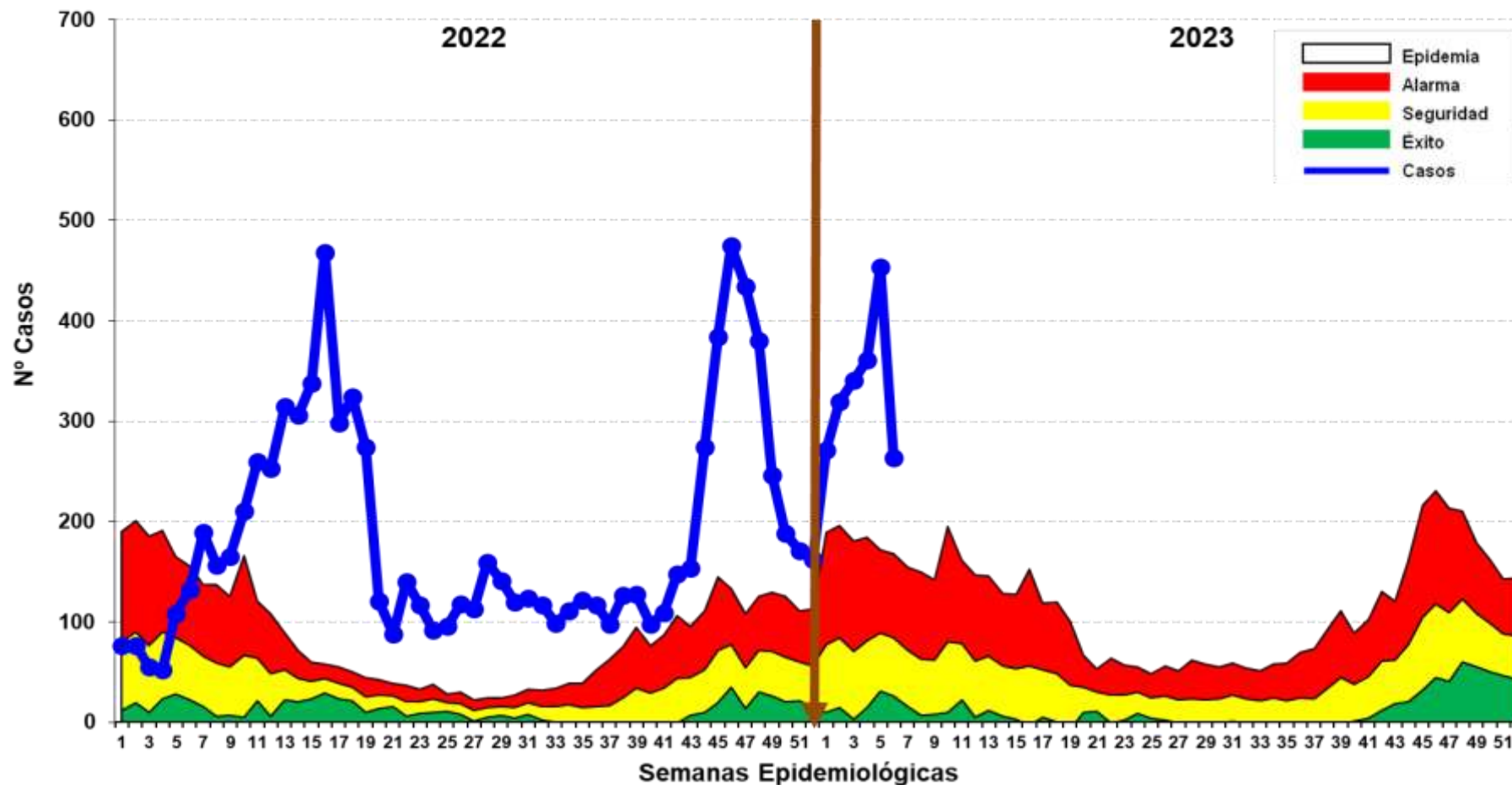

Hasta la SE 06-2023 se reportó 2,011 casos de dengue: 819 (40.7%) son confirmados y 1,192 (59.3%) son probables, en espera de su clasificación final. Se reportaron 1,735 (86.3%) casos Dengue Sin Señales de Alarma, 267 (13.3%) casos Dengue con Señales de Alarma y 9 (0.4%) casos de Dengue Grave. En el 2022 se reportaron 499 casos de dengue, en relación al año 2023, se incrementa 4 veces en el reporte de casos (1,512 casos más).

Casos de Dengue notificados según distritos, Región Loreto SE 01-06- 2023.

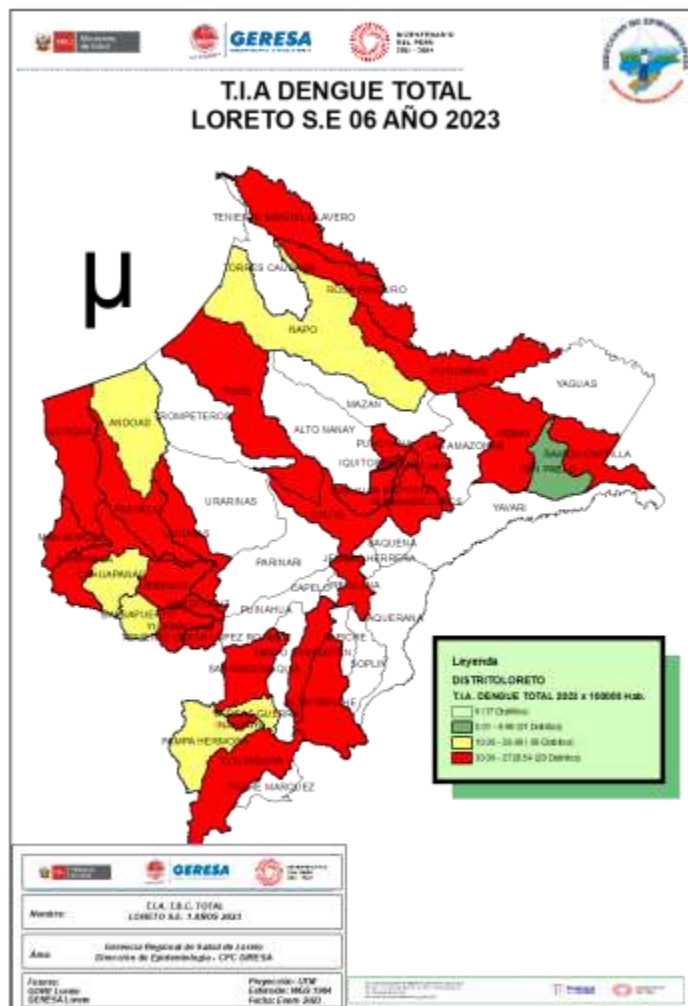

Nº	DISTRITO	SEMANAS EPIDEMIOLÓGICAS						Total	%	% Acumulado
		1	2	3	4	5	6			
1	YURIMAGUAS	85	92	118	119	197	115	726	36.10	36.10
2	BARRANCA	11	16	24	42	38	17	148	7.36	43.46
3	PUNCHANA	10	59	3	12	33	29	146	7.26	50.72
4	SAN JUAN BAUTISTA	17	17	14	15	43	22	128	6.36	57.09
5	LAGUNAS	28	41	18	12	14	7	120	5.97	63.05
6	SARAYACU		1	61	30	9	3	104	5.17	68.22
7	CONTAMANA	25	28	16	19	5	4	97	4.82	73.05
8	IQUITOS	11	10	14	13	15	4	67	3.33	76.38
9	RAMON CASTILLA	6	6	11	13	9	6	51	2.54	78.92
10	REQUENA	9	6	7	7	12	9	50	2.49	81.40
11	EMILIO SAN MARTIN	36	3	2	5	1	3	50	2.49	83.89
12	MORONA		1	15	5	18	9	48	2.39	86.28
13	PUTUMAYO	6	8	7	6	6	2	35	1.74	88.02
14	NAUTA	4		2	16	12	1	35	1.74	89.76
15	BELEN	1	2	3	3	11	9	29	1.44	91.20
16	TENIENTE MANUEL CLAVERO	6	7	8	7	1		29	1.44	92.64
17	TENIENTE CESAR LOPEZ ROJAS	2	1	1	15	7	2	28	1.39	94.03
18	MANSERICHE	3	5	2	7	3	4	24	1.19	95.23
19	FERNANDO LORES				1	7	11	19	0.94	96.17
20	PEBAS	5	4	7	1			17	0.85	97.02
21	JEBEROS	1	3	3	2	5		14	0.70	97.71
22	INAHUAYA		3	3	8			14	0.70	98.41
23	INDIANA				1	4	1	6	0.30	98.71
24	TIGRE			1		1	2	4	0.20	98.91
25	BALSAPUERTO	2	2					4	0.20	99.10
26	PASTAZA	1	2					3	0.15	99.25
27	ROSA PANDURO		1				2	3	0.15	99.40
28	NAPO					1	1	2	0.10	99.50
29	VARGAS GUERRA	2						2	0.10	99.60
30	ANDOAS			1			1	2	0.10	99.70
31	SANTA CRUZ		1		1			2	0.10	99.80
32	CAHUAPANAS					1		1	0.05	99.85
33	SAN PABLO		1					1	0.05	99.90
34	ALTO TAPICHE				1			1	0.05	99.95
35	PAMPA HERMOSA					1		1	0.05	100.00
Total general		271	320	341	361	454	264	2011	100	

De los 53 distritos de la región, 35 de ellos reportan casos de Dengue; el **81.4%** de los casos se concentran en 10 distritos. Según el mapa de riesgo, 29 distritos se estratifican como alto riesgo, 6 distritos en mediano riesgo y 1 distrito en bajo riesgo.

Casos de Dengue notificados por etapas de vida, Región Loreto SE 01- 06 2023.

GRUPO ETÁREO	TIPO DE DENGUE			TOTAL	%	% Acumulado
	SIN SIGNOS DE ALARMA	CON SIGNOS DE ALARMA	GRAVE			
MENOR DE 1 AÑO	33	3	1	37	1.84	1.84
1 - 4 AÑOS	149	12	1	162	8.06	9.90
5 - 11 AÑOS	303	44	0	347	17.26	27.15
12 - 17 AÑOS	282	44	2	328	16.31	43.46
18 - 29 AÑOS	363	58	3	424	21.08	64.55
30 -59 AÑOS	467	90	2	559	27.80	92.34
60 + ANOS	138	16	0	154	7.66	100.00
TOTAL	1735	267	9	2011	100.00	

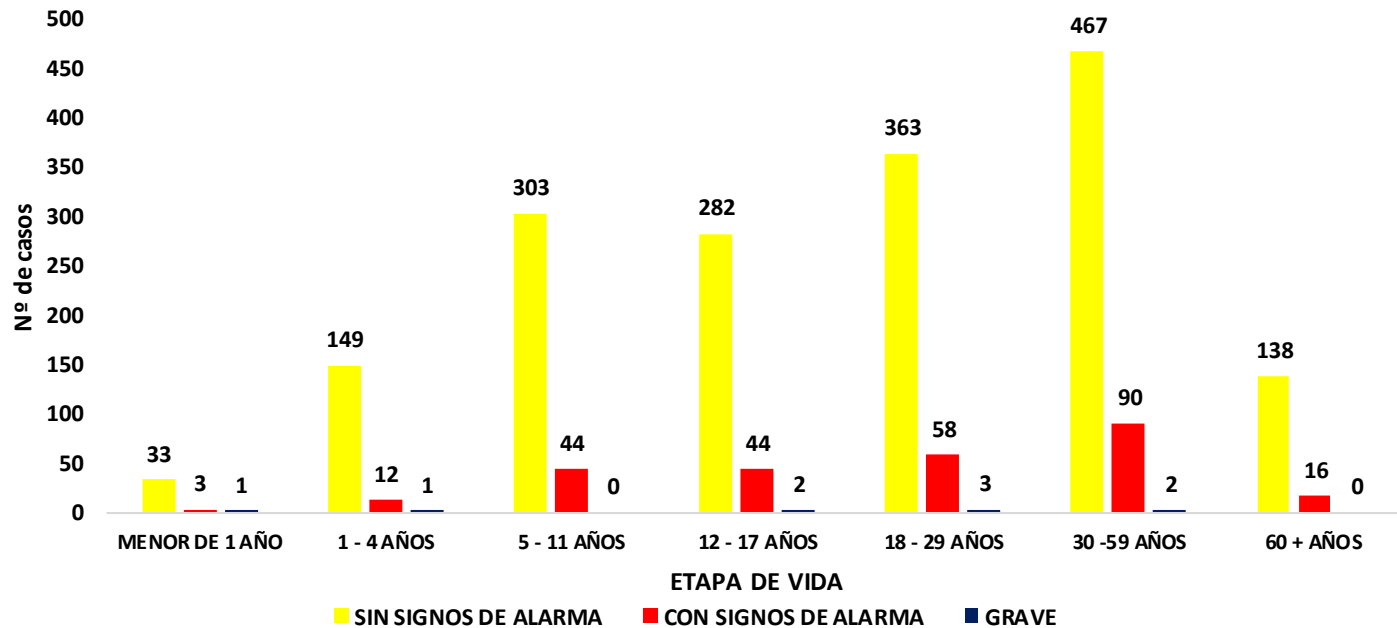

Hasta la SE 06-2023, el grupo etáreo más afectado son los adultos entre 30 a 58 años con 559 casos (27.8%), seguido del grupo etáreo entre 18 a 29 años con 424 casos (21.0%), mientras que los menos afectados fueron los Adultos mayores (7.66%) y niños menores de 1 año con 121 casos (1.84%).

Fallecidos

Se reporta 2 fallecidos de sexo femenino por Dengue:

1 caso Confirmado (22 años) procedente del distrito de Vargas Guerra provincia de Ucayali

1 caso Probable (13 años) procedente del distrito de Yurimaguas provincia de Alto Amazonas.

Índice Aédico en Iquitos ciudad, Región Loreto enero 2023.

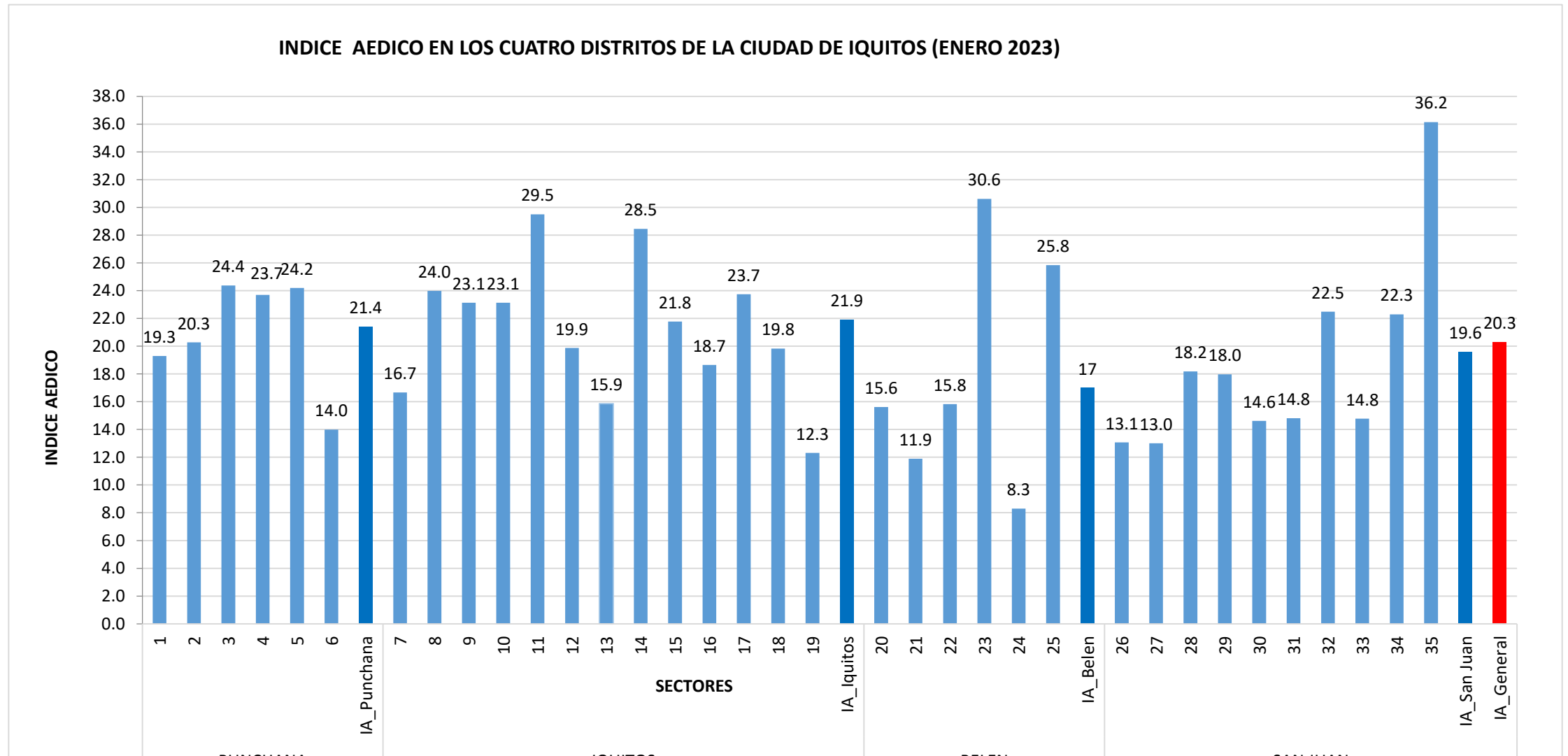

Tipos de Criaderos, Iquitos ciudad, Región Loreto enero 2023.

RECIPIENTES CON PRESENCIA DE LARVAS DE AEDES AEGYPTI EN LA CIUDAD DE IQUITOS ENERO-2023

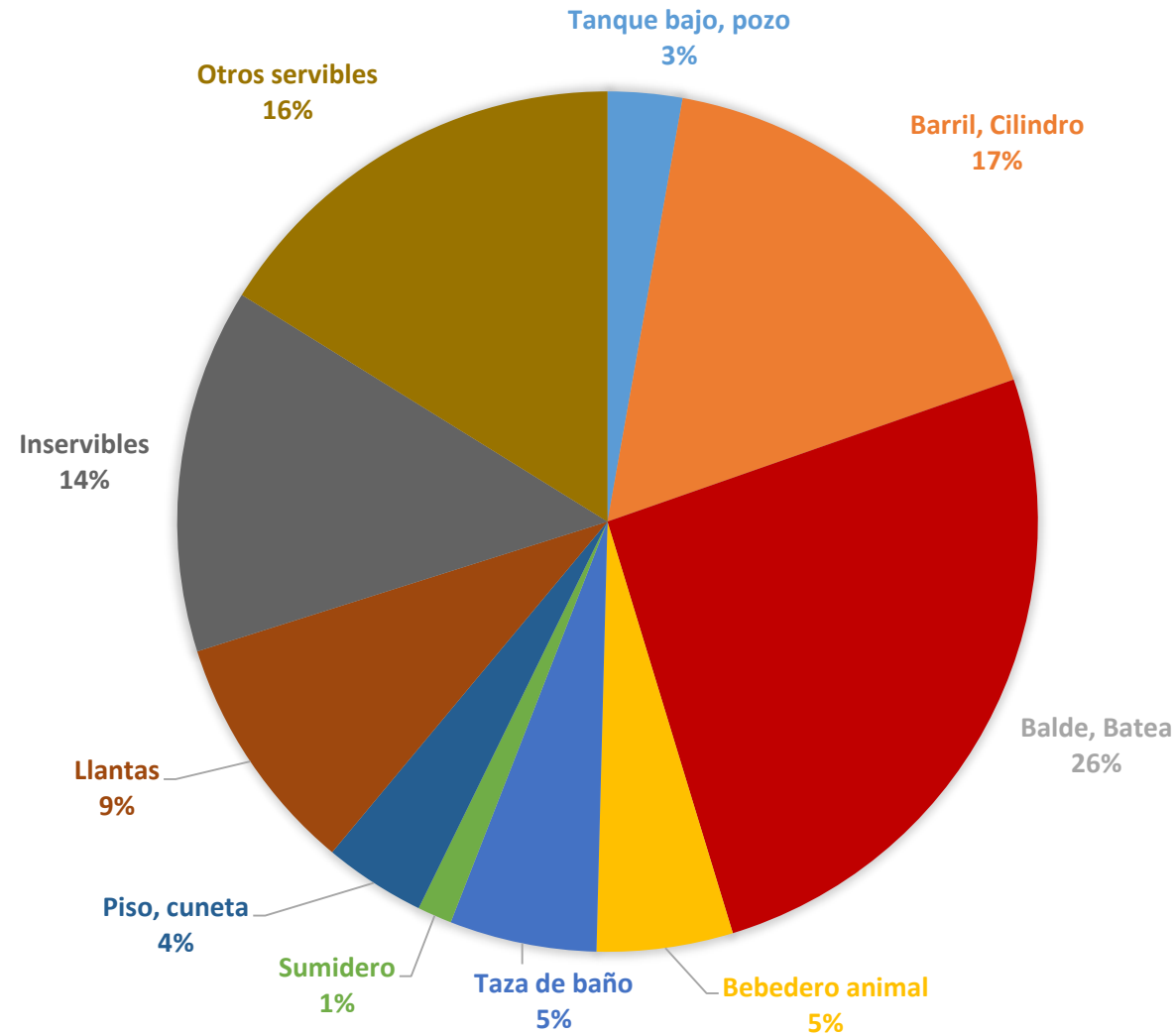

RESULTADOS DE TRATAMIENTO FOCAL EN LA CIUDAD DE IQUITOS FEB 2023

DISTRITO	SECTOR	FECHA	VIV. INSPECCIONADAS	NRO. RESIDENTES
PUNCHANA	3	2-13/2/2023	3001	9373
	5	7-15/2/2023	4059	11446
IQUITOS	8	7-10/2/2023	7	2
	9	3-13/2/2023	3564	15664
	10	2-13/2/2023	3969	10402
	11	13-15/2/2023	2133	5496
	14	2-14/2/2023	3719	8957
	15	10-15/2/2023	2634	12725
	16	10-13/2/2023	3	14
	17	10-11/2/2023	323	871
	18	14-15/2/2023	169	309
	21	2-9/2/2023	6	15
BELEN	22	2-15/2/2023	3272	12000
	23	7-15/2/2023	1404	3496
	25	2-11/2/2023	3837	7658
SAN JUAN	27	6/02/2023	1	5
	28	2-15/2/2023	4354	9069
	29	3-15/2/2023	2397	5483
	30	10/02/2023	6	8
	31	10-19/2/2023	4	8
	32	10-14/2/2023	1564	2459
	34	3-4/2/2023	3	6
	35	2-13/2/2023	4537	9445

CIUDAD DE IQUITOS	Casas						Nro Residentes
	Inspeccionadas	Tratadas	Cerradas	Deshabitadas	Renuentes	Total	
2-15/2/2023	34645	10706	7659	1885	779	44968	125297

PORCENTAJE DE VIVIENDAS INTERVENIDAS CON I CICLO TRATAMIENTO FOCAL EN LA CIUDAD DE IQUITOS (FEB-2023)

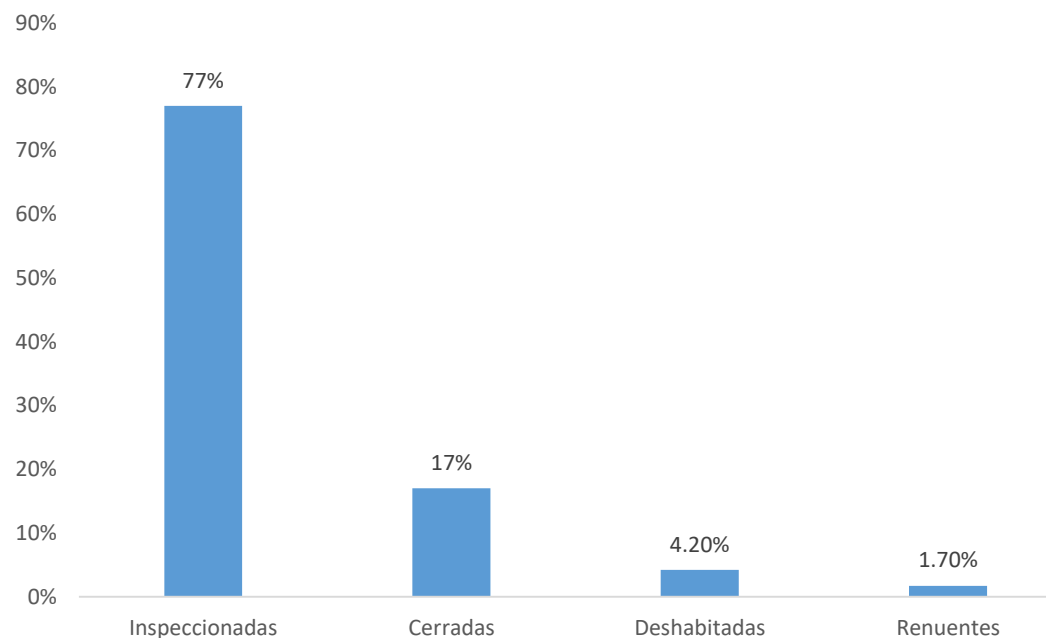

RESULTADOS DE NEBULIZACIÓN ESPACIAL EN LA CIUDAD DE IQUITOS FEB 2023.

SECTOR	VUELTA	FECHA	HABITAN. PROTEG.	VIVIENDAS					% CASAS (T. REGISTR)			
				NEBULIZA.	CERRADAS	DESHABITADAS	RENUENTES	TOTAL CASAS	% NEBULIZ.	% CERR.	% DESH.	% RENUEN.
3	I	13/02/2023	1,962	397	146	-	124	667	59.52%	21.89%	0.00%	18.59%
1	I	14/02/2023	1864	445	145	0	104	694	64.12%	20.89%	0.00%	14.99%
TOTAL			3,826	842	291	-	228	1,361	61.87%	21.38%	0.00%	16.75%

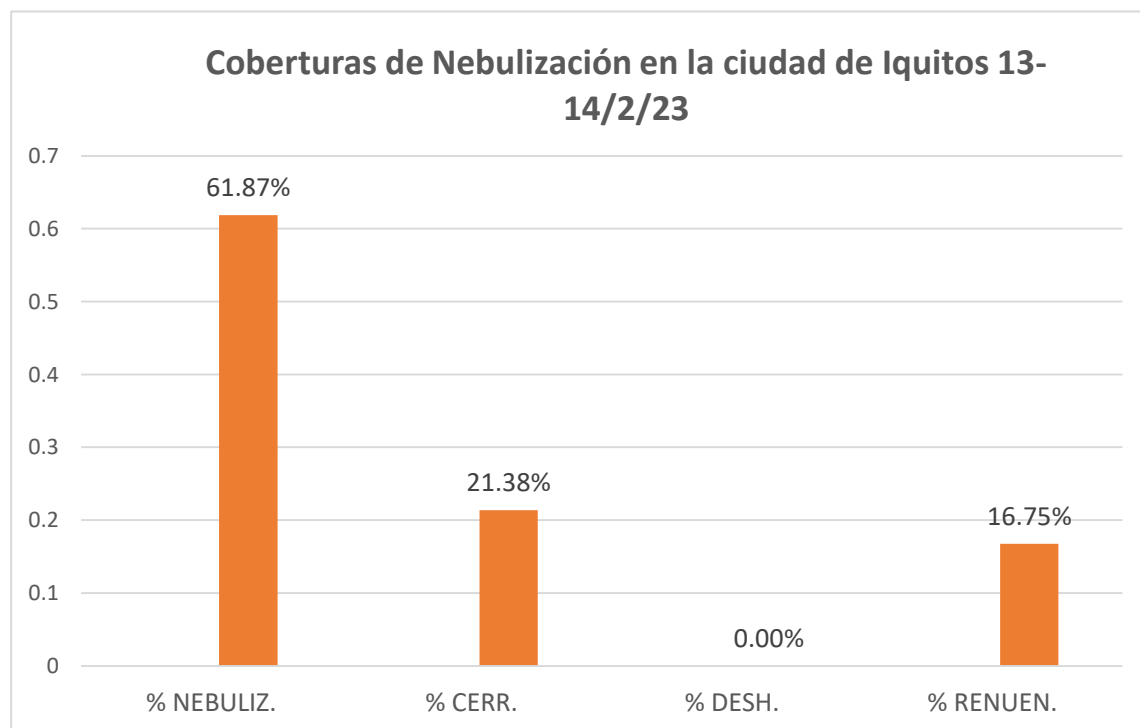

Reporte y Seguimiento de Brotes Dengue, Región Loreto SE 06- 2023.

Brote de dengue, localidad Tierra Blanca, distrito Sarayacu, provincia Ucayali.

Antecedentes

- Población: 2,890 hab.
- Brote: No se reporta
- IA 2.9% (Dic.)

Situación actual

- Inicio: 2023 (SE 02).
- Casos: 66 (24 casos confirmados)
- 60% DSSA y 30% DCSA
- Adultos: 37.9% (25/66)
- Adolescentes: 22.7% (15/66)

Acciones realizadas

- Notificación e investigación y del brote.
- Búsqueda activa en la comunidad y toma de muestras.
- Levantamiento de IA.
- Fumigación y tratamiento focal.
- Atención y monitoreo de pacientes con diagnóstico probable de dengue.
- Sensibilización y difusión de medidas preventivas a la población.

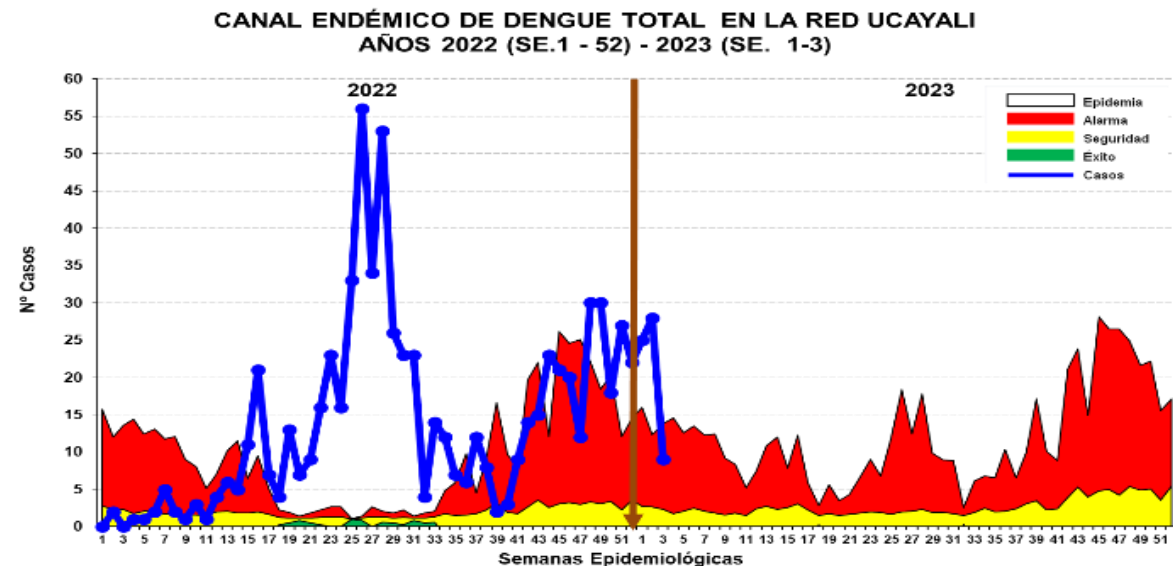



College of Science and Health

LEPTOSPIROSIS

**CANAL ENDÉMICO DE LEPTOSPIROSIS EN LORETO.
AÑOS 2022 (SE 01-52) - 2023 (SE. 06)**

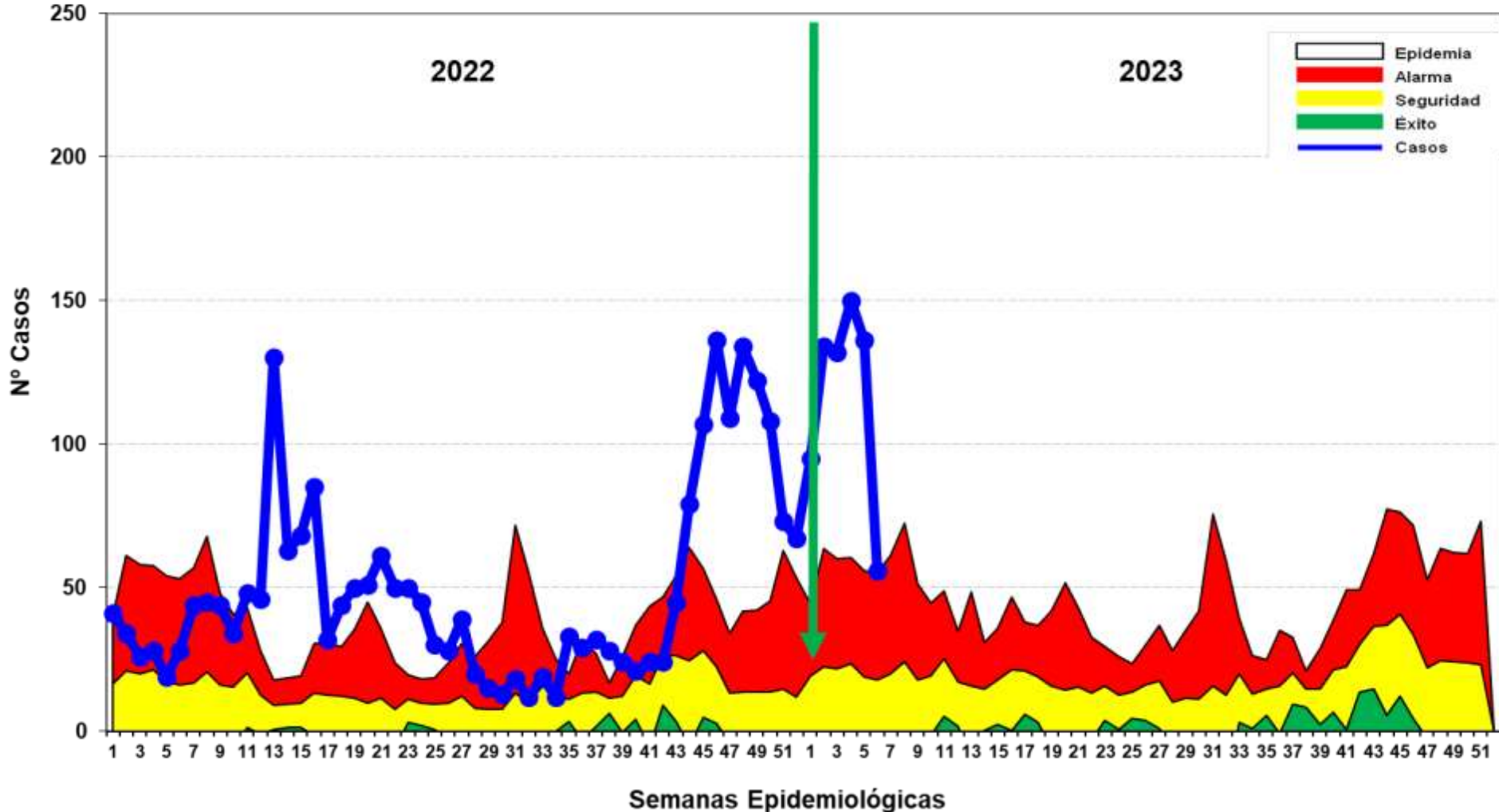

Hasta la SE 06- 2023 se reportó 703 casos de Leptospirosis, 1 caso confirmado y 702 se encuentran como Probables a espera de resultados MAT para su clasificación. En el año 2022 se notificaron 157 casos, en el 2023 se incrementaron 546 casos más que el año 2022. No se reporta fallecidos hasta el la presente semana. Los casos se mantiene en zona de EPIDEMIA.

Casos de Leptospirosis por distritos y semanas epidemiológicas, Región Loreto SE 01-06 2023

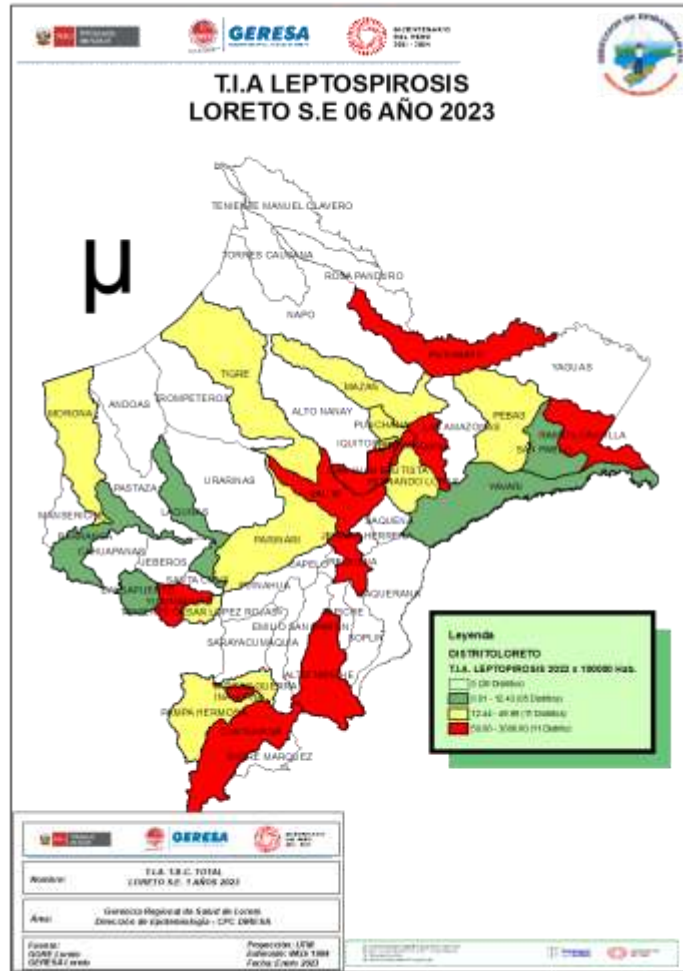

Nº	DISTRITO	SEMANAS EPIDEMIOLÓGICAS						Total	%	% Acumulado
		1	2	3	4	5	6			
1	SAN JUAN BAUTISTA	16	16	22	23	34	13	124	17.64	17.64
2	CONTAMANA	23	30	13	19		9	94	13.37	31.01
3	YURIMAGUAS	5	10	14	13	36	12	90	12.80	43.81
4	RAMON CASTILLA		11	31	39	5		86	12.23	56.05
5	BELEN	7	11	9	11	14	9	61	8.68	64.72
6	IQUITOS	5	10	12	12	19	1	59	8.39	73.12
7	PUTUMAYO	10	10	11	9	4	2	46	6.54	79.66
8	NAUTA	11	8	3	13	8	1	44	6.26	85.92
9	PUNCHANA	5	16	2	6	8	3	40	5.69	91.61
10	REQUENA	5	6	5	1	3	5	25	3.56	95.16
11	INDIANA	1			1	4	1	7	1.00	96.16
12	PEBAS			4				4	0.57	96.73
13	TIGRE	2	1					3	0.43	97.16
14	BARRANCA		1	1				2	0.28	97.44
15	VARGAS GUERRA	1	1					2	0.28	97.72
16	FERNANDO LORES			1		1		2	0.28	98.01
17	BALSAPUERTO	1		1				2	0.28	98.29
18	MAZAN		1		1			2	0.28	98.58
19	PAMPA HERMOSA	1		1				2	0.28	98.86
20	ALTO TAPICHE				1			1	0.14	99.00
21	LAGUNAS		1					1	0.14	99.15
22	MORONA	1						1	0.14	99.29
23	INAHUAYA		1					1	0.14	99.43
24	YAVARI			1				1	0.14	99.57
25	SAN PABLO				1			1	0.14	99.72
26	PARINARI			1				1	0.14	99.86
27	TENIENTE CESAR LOPEZ ROJAS	1						1	0.14	100.00
Total general		95	134	132	150	136	56	703	100	

Hasta la SE 06-2023, 27 distritos han reportado 703 casos; **El 85.92%** se concentra en 8 distritos como son : San Juan Bautista (17.6%), Contamana (13.3%); Yurimaguas (12.8%), Ramón Castilla (12.2%), Belén (8.6%), Iquitos (8.3%), Putumayo (6.5%) y Nauta (6.2%). No se ha registrado fallecidos por Leptospirosis hasta la semana



Government of Loreto, Peru

OFIDISMO

Casos de Ofidismo por semanas epidemiológicas y distritos, Región Loreto, SE 01-06 2023

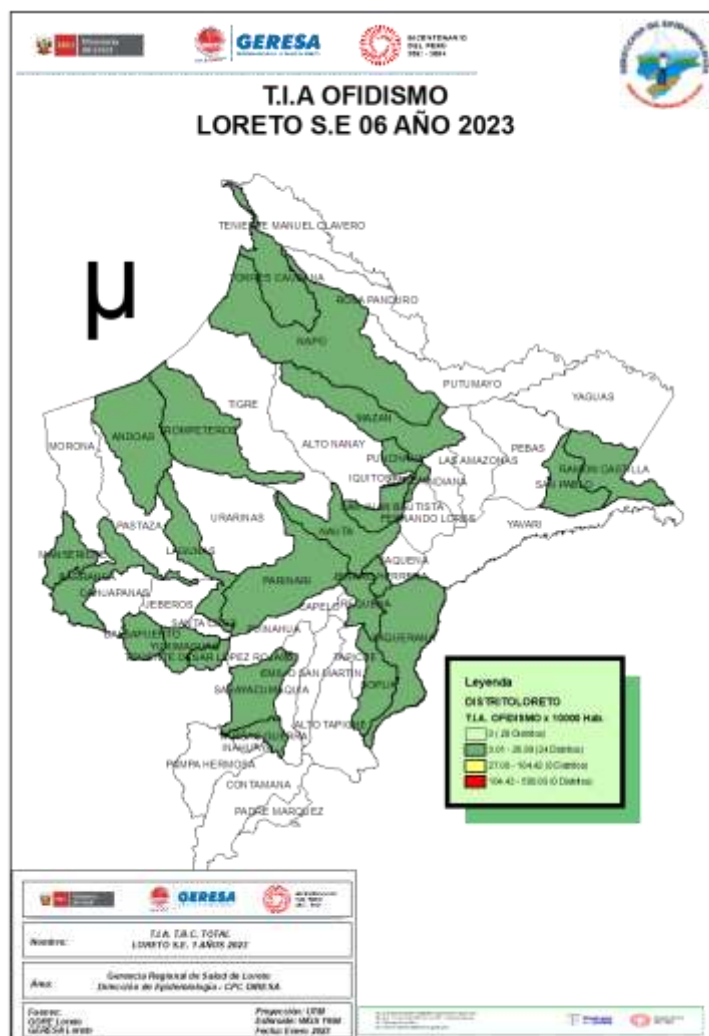

Nº	DISTRITO	SEMANA EPIDEMIOLÓGICA						Total	%	% Acumulado
		1	2	3	4	5	6			
1	YURIMAGUAS	2	2	2	2	2		10	15.63	15.63
2	BALSAPUERTO	2	1	1	1	2		7	10.94	26.56
3	TENIENTE CESAR LOPEZ ROJAS	2	1				1	4	6.25	32.81
4	PUNCHANA	1			2	1		4	6.25	39.06
5	MAZAN	2		1				3	4.69	43.75
6	SAN JUAN BAUTISTA	1			1	1		3	4.69	48.44
7	PARINARI	1				2		3	4.69	53.13
8	LAGUNAS					2	1	3	4.69	57.81
9	MANSERICHE			2			1	3	4.69	62.50
10	RAMON CASTILLA			2	1			3	4.69	67.19
11	NAUTA				1	1		2	3.13	70.31
12	BARRANCA				1		1	2	3.13	73.44
13	SARAYACU				1	1		2	3.13	76.56
14	YAQUERANA	1	1					2	3.13	79.69
15	VARGAS GUERRA	1	1					2	3.13	82.81
16	BELEN		1	1				2	3.13	85.94
17	SAN PABLO	2						2	3.13	89.06
18	TROMPETEROS		1					1	1.56	90.63
19	SOPLIN	1						1	1.56	92.19
20	ANDOAS		1					1	1.56	93.75
21	NAPO					1		1	1.56	95.31
22	TORRES CAUSANA			1				1	1.56	96.88
23	JENARO HERRERA			1				1	1.56	98.44
24	REQUENA		1					1	1.56	100.00
Total general		16	10	11	10	13	4	64	100	

Hasta la SE 06-2023, 24 distritos han reportados 64 casos de ofidismo; El **82.81%** se concentra en 15 distritos siendo los principales: Yurimaguas (15.6%), Balsapuerto (10.94%), Teniente César López Rojas (6.25%) y Punchana (6.25%). No se han registrado fallecidos por ofidismo hasta la presente semana.



Hospital de San José S.A.

TUBERCULOSIS

Casos de Tuberculosis, Reglón Loreto, Año 2023 (SE 01-06)

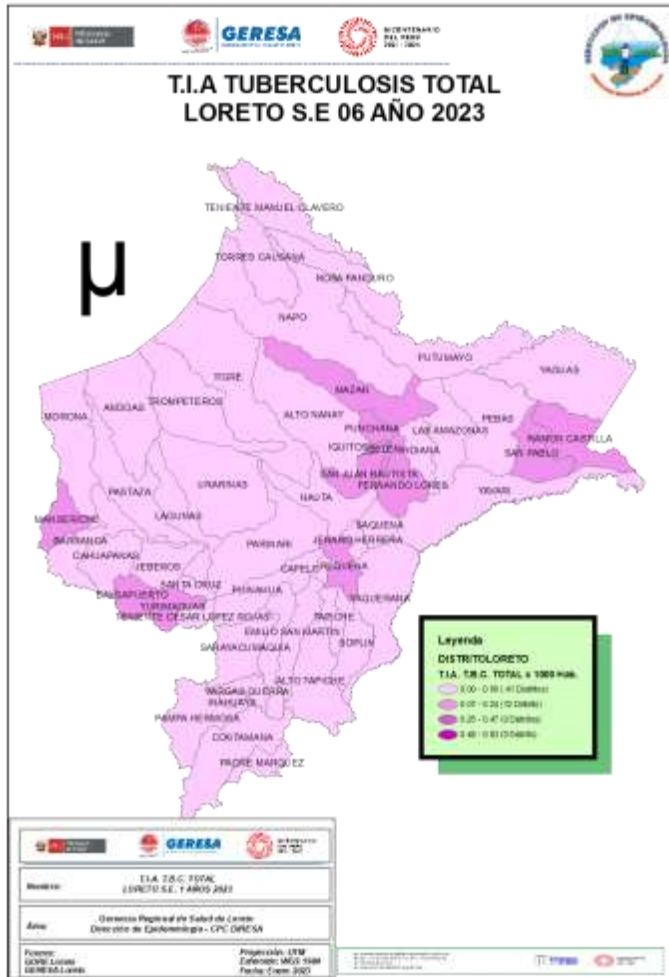

Nº	DISTRITO	TBC PULMONAR C/CONF. BACTERIOL	TBC PULMONAR S/CONF. BACTERIOL	TBC RECAIDA	TUBERCULOSIS EXTRAPULMONAR	Total	%	% Acumulado
1	PUNCHANA	7	9		2	18	20.69	20.69
2	SAN JUAN BAUTISTA	9	6		2	17	19.54	40.23
3	BELEN	12	3			15	17.24	57.47
4	IQUITOS	7	4		2	13	14.94	72.41
5	YURIMAGUAS	7	1			8	9.20	81.61
6	RAMON CASTILLA	2	2			4	4.60	86.21
7	REQUENA	1	1	1		3	3.45	89.66
8	SAN PABLO	1	1			2	2.30	91.95
9	BALSAPUERTO	1	1			2	2.30	94.25
10	MAZAN		1	1		2	2.30	96.55
11	BARRANCA	1				1	1.15	97.70
12	FERNANDO LORES	1				1	1.15	98.85
13	MANSERICHE	1				1	1.15	100.00
Total general		50	29	2	6	87	100	

Hasta la SE 06 del año 2023, 13 distritos han notificado casos de TBC: **EL 81.61% (71/87casos)** se concentra en 5 distritos: Punchana (20.69%), San Juan Bautista (19.54%), Belén (17.24%), Iquitos (14.94%) y Yurimaguas (9.20%) ; el mayor numero de casos corresponde a TBC con confirmación bacteriológica (50 casos).

Reporte Brote de Varicela, Región Loreto SE 06- 2023.

Brote Varicela, Centro Penitenciario, distrito Belén, provincia Maynas.

Antecedentes

- Población: 850 hab (4 pabellones).
- Pabellón N°2: 283 PPL.

Situación actual

- Inicio Brote: SE. 06
- Total Casos: 17 casos, 16 Pabellón N°2 y 1 Pabellón N°4.
- Tasa de ataque: 5.7%
- Tasa de letalidad: 6.3%
- Defunción:
- ✓ Edad: 37 años
- ✓ Comorbilidad: Sd. Cushing
- ✓ Caso fue referido el 08/02 al Hospital Loreto y fallece el 10/02.

Acciones realizadas

- Notificación e investigación y del brote.
- Acondicionamiento de ambientes para aislamiento de los casos.
- Educación al personal de salud del E.P en medidas de prevención y control de la varicela.
- Uso de mascarilla y lavado de manos.
- El 11 y 12/02/2023 (IPRESS Cardozo t GERESA Loreto), ampliación de la investigación de brote:
- Búsqueda activa de casos en el total de pabellones el E.P.
- Evaluación clínica y monitoreo de los casos.
- Restricción de visitas de familiares.
- Suspensión de talleres grupales.



Goñon de Sencor Sncil

IRAS

Infecciones Respiratorias Agudas en menores de 5 años, Región Loreto. Año 2022 (1-52). 2023 (SE 01-06).

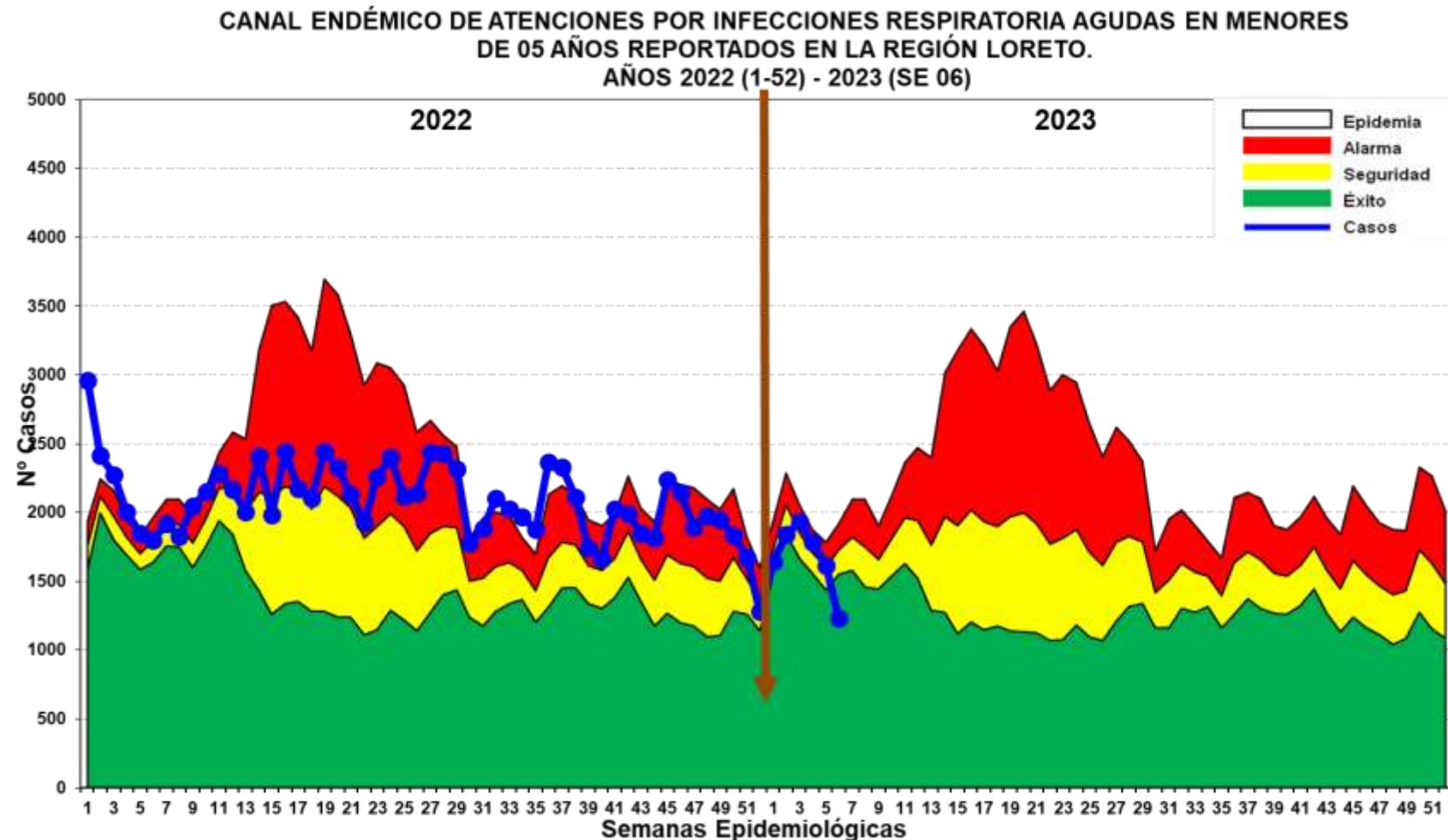
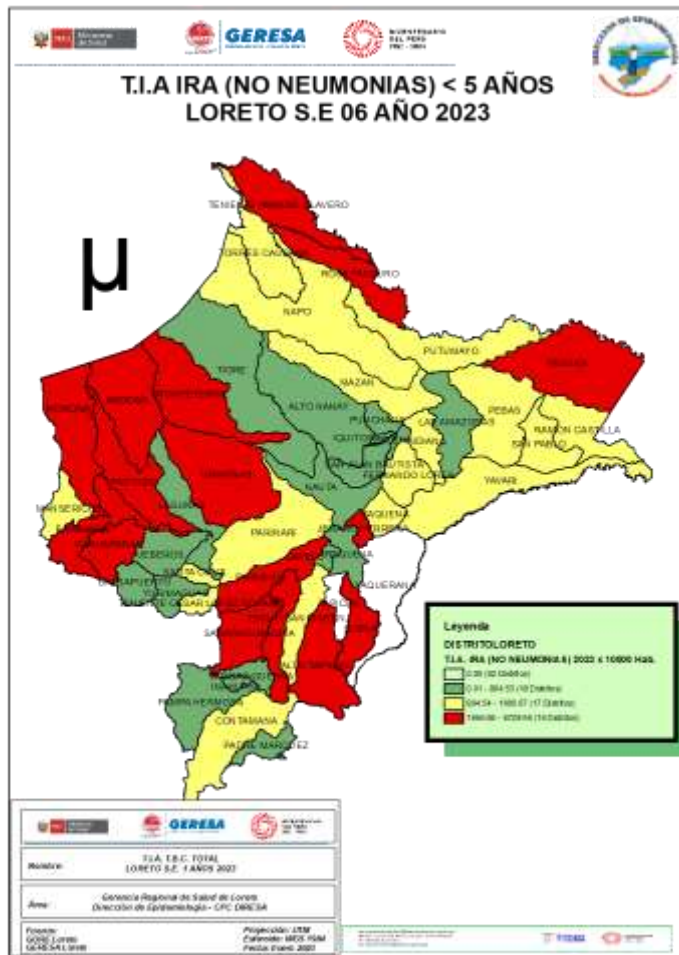

Hasta la SE. 06-2023, se han reportado 10,059 episodios de IRA en niños < 5 años: 536 (5.3%) en niños menores de 2 meses; 3,009 (29.9%) en niños de 2 a 11 meses, 6,514 (64.8%) en niños de 1 a 4 años. En el canal endémico hay un incremento de casos las tres primeras semanas, hasta la SE 5 los casos se ubican en zona de SEGURIDAD.

Neumonías en menores de 5 años, Región Loreto, Año 2022. SE 1-52. 2023 (SE-01-06)

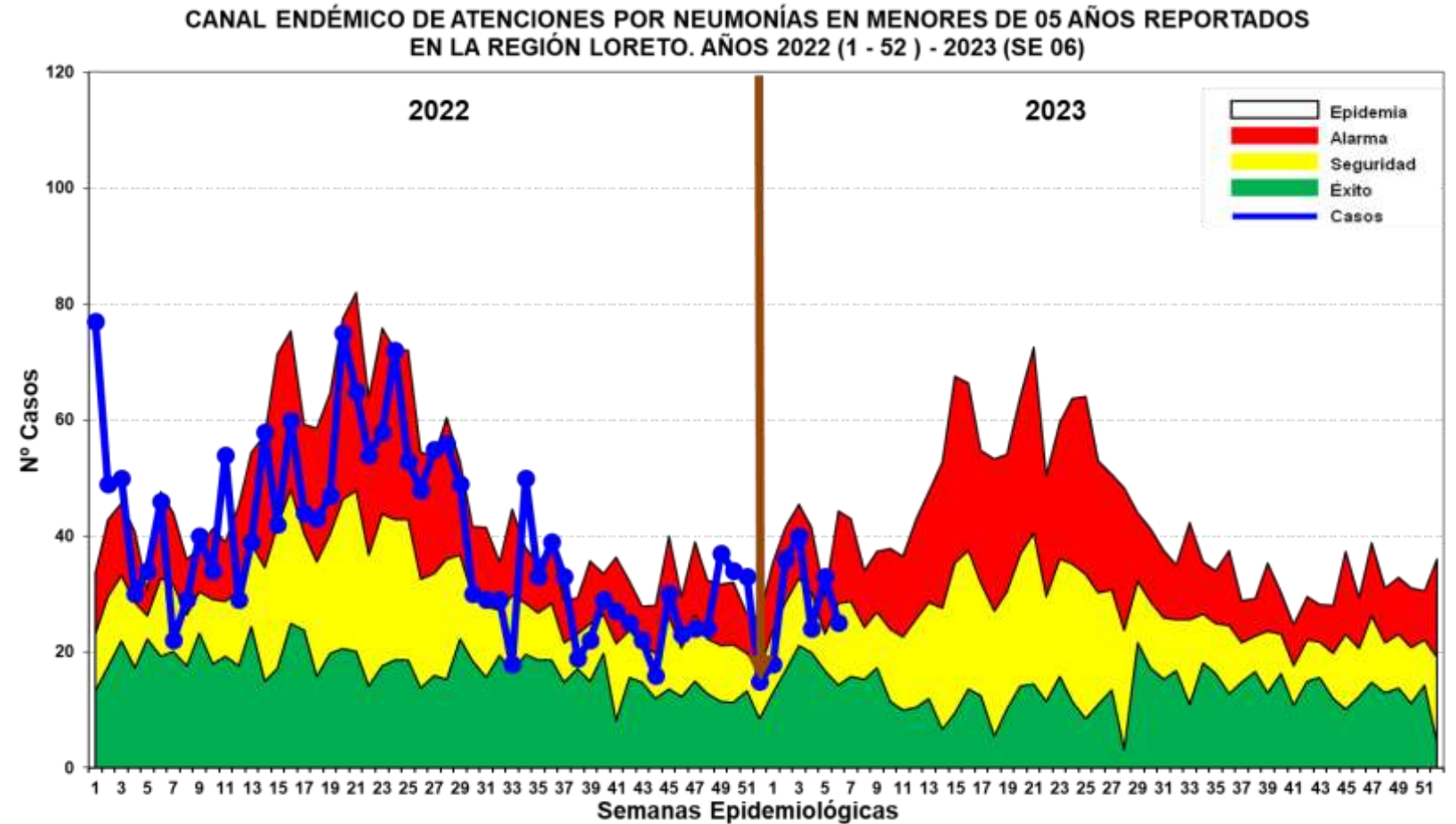
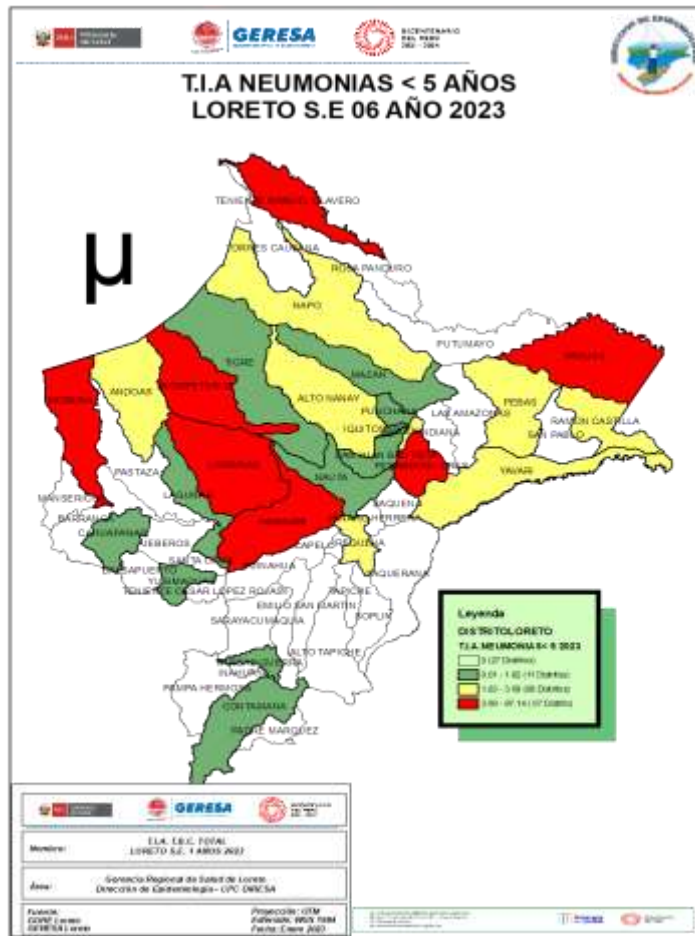

Hasta la SE. 06 del 2023, se han registrado 176 episodios de Neumonía; 145 (82.4%) son episodios de Neumonía y 31 (17.6%) son episodios de Neumonía Grave. Los casos de neumonía muestran una variación de los casos ubicándose entre las zonas de seguridad y alarma, en la última semana se ubica en la zona de SEGURIDAD. Se reporta 2 defunciones intra hospitalarias en el Hospital Iquitos, correspondiente al grupo de 1 a 4 años, procedente del distrito de Belén.

SOB-ASMA en menores de 5 años, Región Loreto, 2022. SE 1-52 y 2023 (SE 01-06)

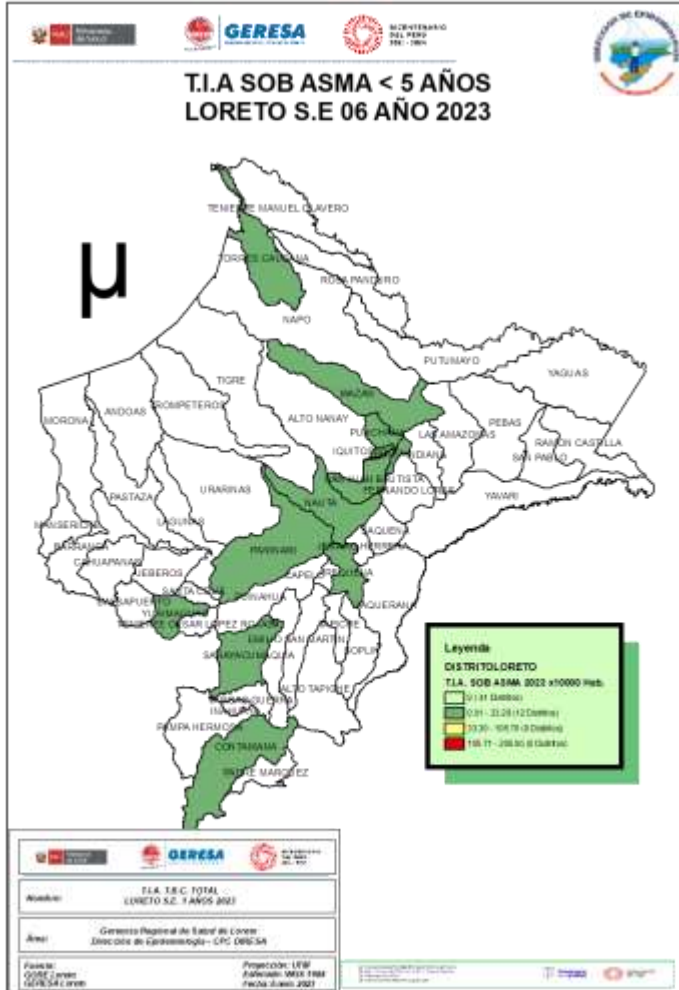

CANAL ENDÉMICO DE ATENCIONES POR SÍNDROME DE OBSTRUCCIÓN BRONQUIAL AGUDO (SOB)/ASMA EN MENORES DE 05 AÑOS REPORTADOS EN LA REGIÓN LORETO. AÑOS 2022 (SE 01-52) - 2023 (SE 06)

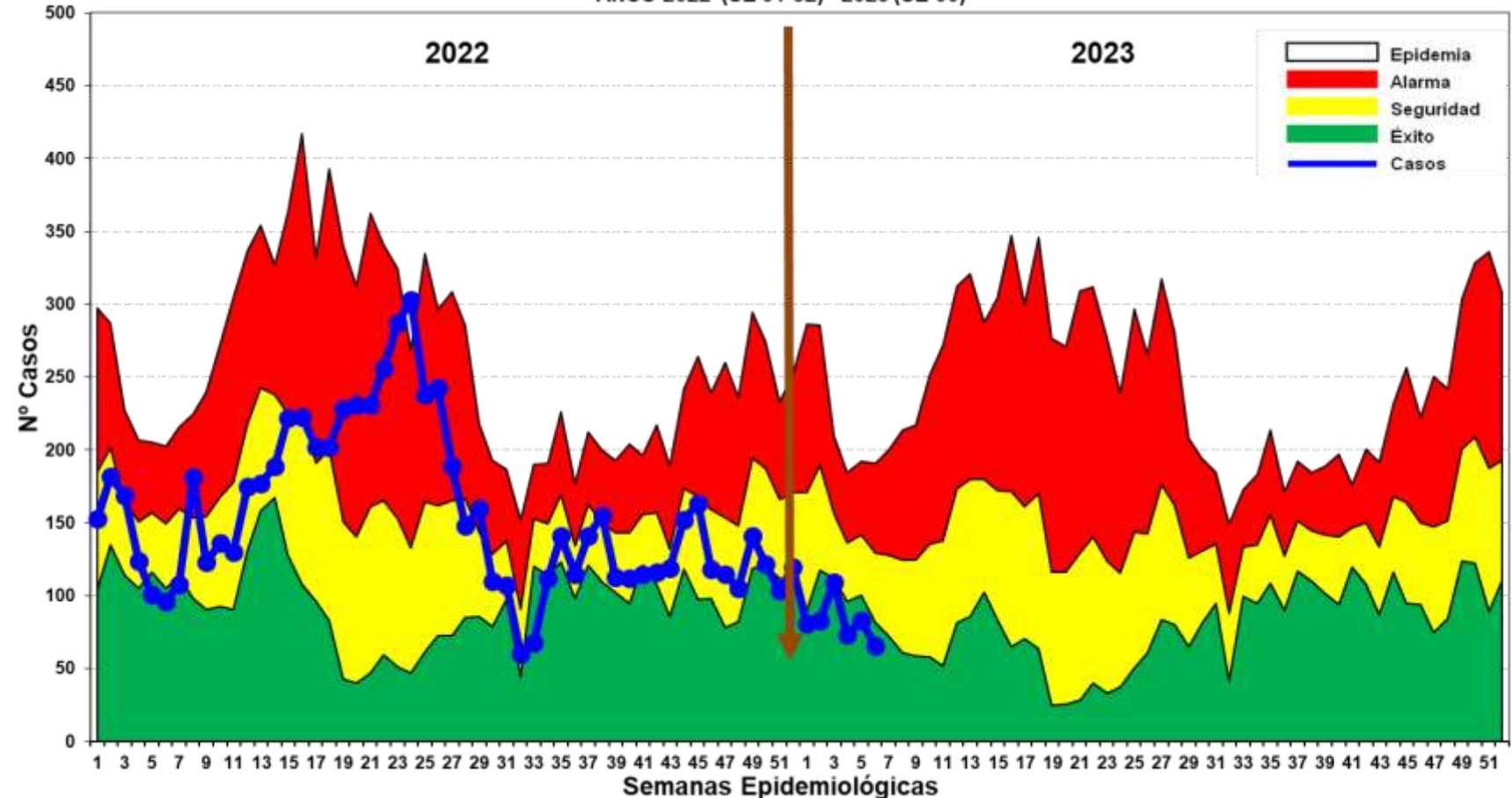

Hasta la SE 06 del 2023, se han notificado 495 casos de Síndrome de Obstrucción Bronquial/ASMA en menores de 5 años; 177 (35.6%) episodios en niños menores de 2 años y 318 (64.2%) en niños de 2 a 4 años.



College of Saint Joseph

EDAS

Enfermedades Diarrelcas Agudas Acuosa, Región Loreto, AÑO 2022 (SE 1-52) y Año 2023 (SE 01-06)

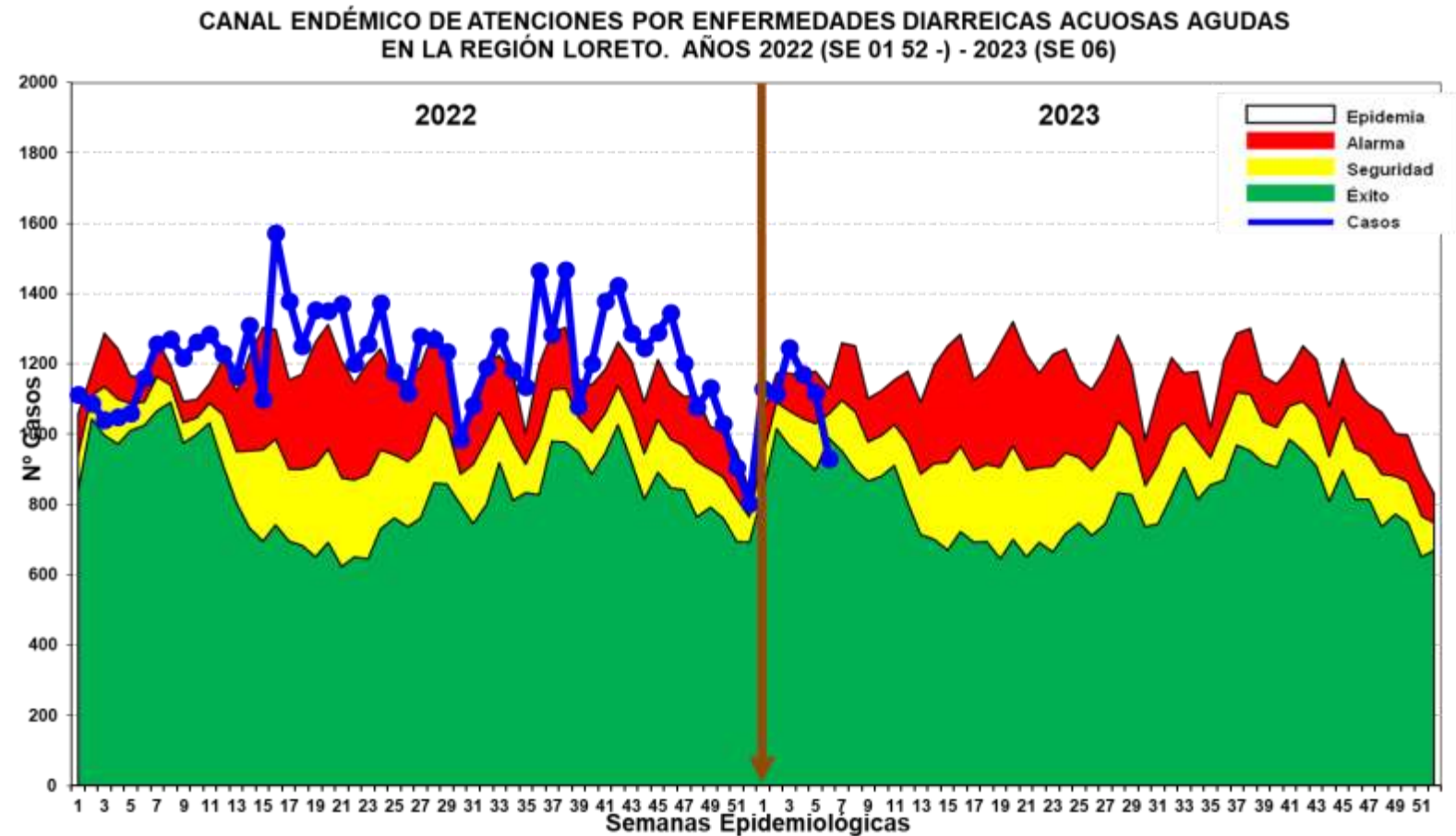
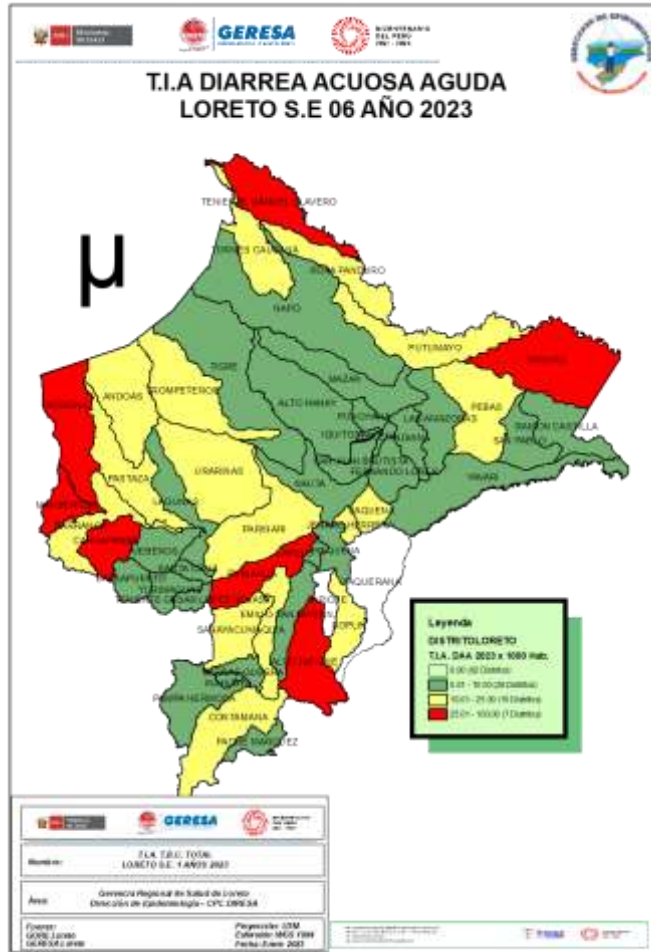

Hasta la SE.06 del 2023 se reportaron 6,711 atenciones por EDA's Acuosa en la región Loreto: 852 (12.7%) atenciones en menores de 01 año, 2,483 (37.0%) atenciones de 01 a 04 años y 3,376 (50.3%) atenciones de 05 a más años. Entre la SE1 a la SE 5 los casos se encuentran en la zona de ALARMA.

Enfermedades Diarreicas Disentéricas, Región Loreto, AÑO 2022 (SE 1-52) y Año 2023 (SE 01-06)

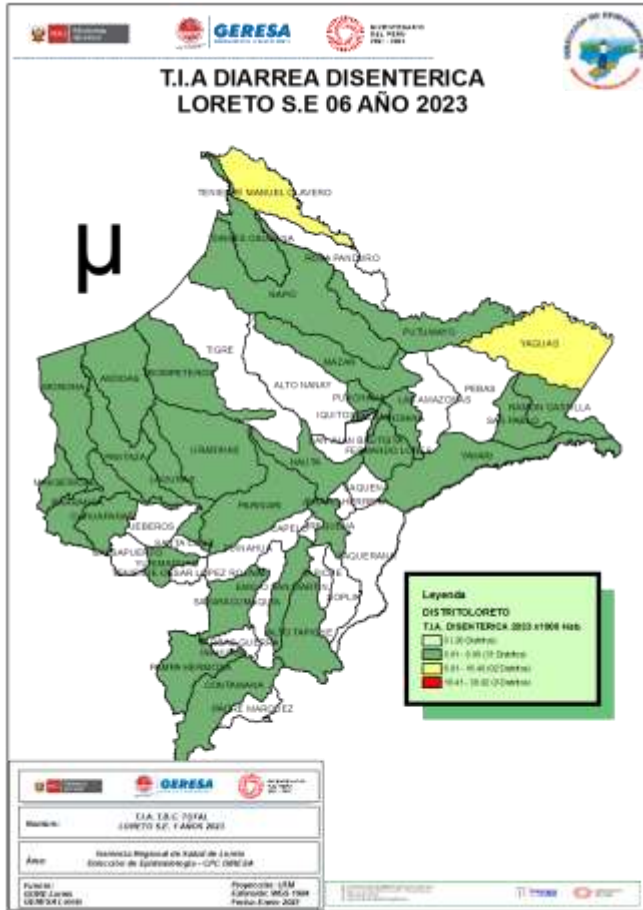

CANAL ENDÉMICO DE ATENCIONES POR ENFERMEDADES DIARREICAS DISENTERICAS EN LA REGIÓN LORETO. AÑOS 2022(1-52) - 2023 (SE 06)

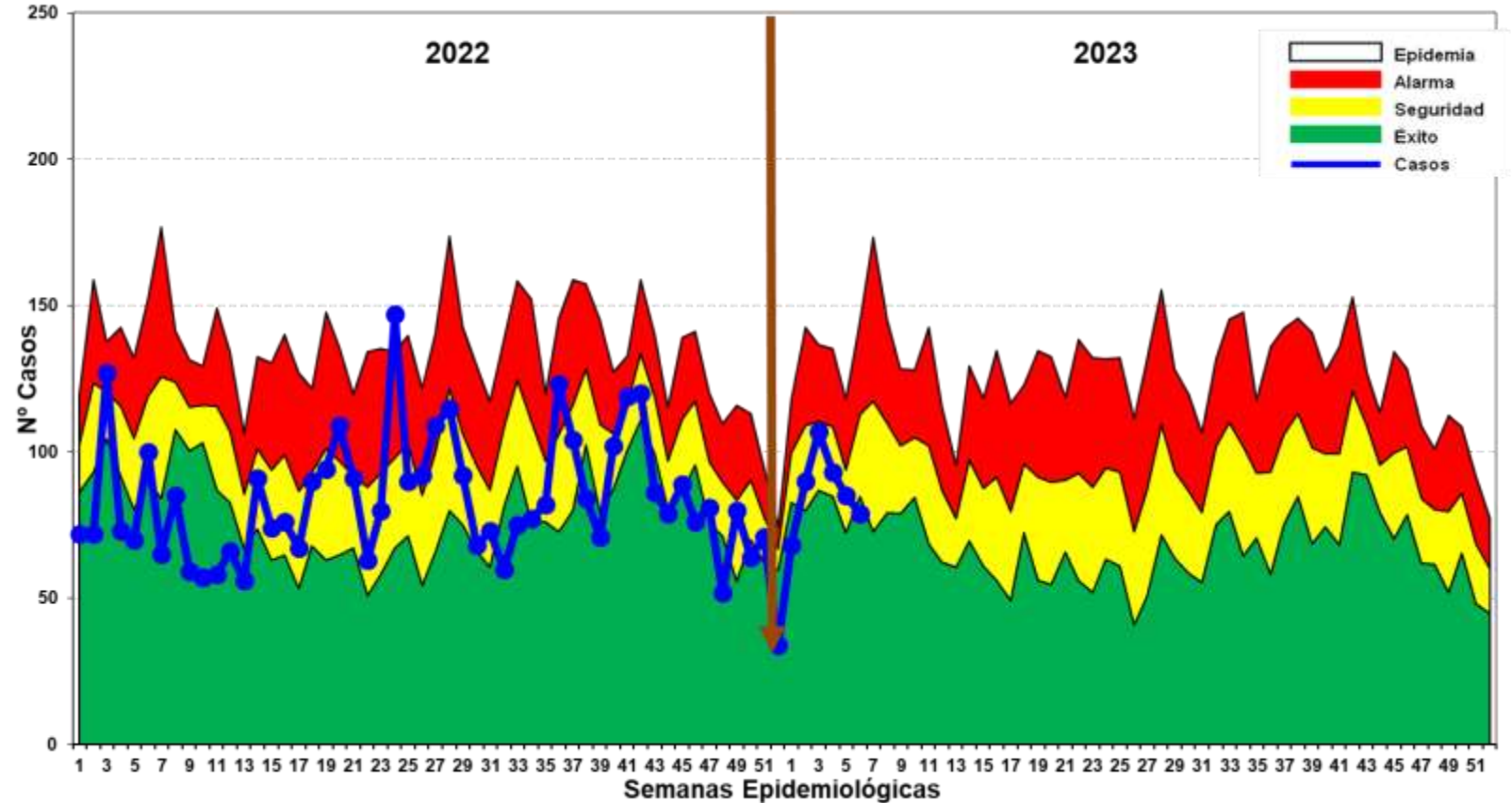

Hasta la SE 06 del año 2023, se han notificado 522 atenciones por Diarrea Disentérica, de los cuales 41 (7.9%) atenciones corresponde a <1 año, 211 (40.5%) atenciones de 1 a 4 años y 270 (51.6%) atenciones de 5 a más años. Las dos primeras semanas los casos se ubicaron en zona de éxito para luego incrementarse hasta las últimas semanas en zona de SEGURIDAD.



Corte: 13/02/2023

CASOS COVID-19 LORETO

INFORMACIÓN DESDE LA SEMANA EPIDEMIOLÓGICA 41-2022 HASTA 06-2023

GERESA LORETO

Fuente: NETLAB, NOTIWEB y SISCOVID

TOTAL DE CASOS CONFIRMADOS – SEMANA EPIDEMIOLÓGICA: 41 AL 52 AÑO 2022 y 01-06 AÑO 2023 (PRUEBAS MOLECULARES Y ANTIGÉNICAS)

PROVINCIA/DISTRITO	SEMANAS 2022												SEMANAS 2023						TOTAL
	41	42	43	44	45	46	47	48	49	50	51	52	1	2	3	4	5	6	
ALTO AMAZONAS	0	0	1	1	5	36	49	140	82	45	24	5	0	2	0	0	0	0	390
160201 - YURIMAGUAS	0	0	1	1	4	35	47	131	65	37	20	5	0	2	0	0	0	0	348
160202 - BALSAPUERTO	0	0	0	0	1	0	0	4	1	3	1	0	0	0	0	0	0	0	10
160205 - JEBEROS	0	0	0	0	0	0	0	3	12	5	2	0	0	0	0	0	0	0	22
160206 - LAGUNAS	0	0	0	0	0	0	0	2	2	0	1	0	0	0	0	0	0	0	5
160210 - SANTA CRUZ	0	0	0	0	0	1	2	0	1	0	0	0	0	0	0	0	0	0	4
160211 - TENIENTE CESAR LOPEZ ROJAS	0	0	0	0	0	0	0	0	1	0	0	0	0	0	0	0	0	0	1
DATEM DEL MARAÑON	0	0	0	0	0	0	4	9	35	41	12	6	2	0	2	2	0	0	113
160701 - BARRANCA	0	0	0	0	0	0	3	9	33	37	6	1	0	0	0	0	0	0	89
160702 - CAHUAPANAS	0	0	0	0	0	0	0	0	0	0	0	0	0	0	0	0	0	0	0
160703 - MANSERICHE	0	0	0	0	0	0	0	0	1	0	0	3	1	0	0	0	0	0	5
160704 - MORONA	0	0	0	0	0	0	1	0	0	2	5	0	1	0	2	2	0	0	13
160705 - PASTAZA	0	0	0	0	0	0	0	0	0	1	0	1	0	0	0	0	0	0	2
160706 - ANDOAS	0	0	0	0	0	0	0	0	1	1	1	1	0	0	0	0	0	0	4
LORETO	1	12	4	2	5	9	9	18	21	20	6	9	3	2	0	1	0	0	122
160301 - NAUTA	1	10	4	2	4	5	7	16	21	19	6	9	2	2	0	1	0	0	109
160302 - PARINARI	0	0	0	0	1	4	0	0	0	0	0	0	0	0	0	0	0	0	5
160303 - TIGRE	0	0	0	0	0	0	1	1	0	0	0	0	1	0	0	0	0	0	3
160304 - TROMPETEROS	0	1	0	0	0	0	0	1	0	1	0	0	0	0	0	0	0	0	3
160305 - URARINAS	0	1	0	0	0	0	1	0	0	0	0	0	0	0	0	0	0	0	2
MAYNAS	66	106	128	97	74	71	72	147	150	226	156	80	34	23	7	5	3	4	1449
160101 - IQUITOS	35	53	66	54	50	39	34	72	78	104	85	36	16	10	5	2	1	2	742
160102 - ALTO NANAY	0	1	0	0	0	1	0	0	0	0	0	0	0	1	0	0	0	0	3
160103 - FERNANDO LORES	1	1	0	0	0	0	1	0	0	1	2	1	2	2	0	0	0	0	11
160104 - INDIANA	0	2	1	0	3	2	2	2	1	2	0	3	0	0	0	0	0	0	18
160105 - LAS AMAZONAS	0	0	0	0	0	0	1	3	3	0	0	0	0	0	0	0	0	0	7
160106 - MAZAN	3	2	0	0	0	1	0	1	0	0	0	0	0	0	0	0	0	0	7
160107 - NAPO	1	1	0	0	0	2	0	1	0	2	1	0	1	0	0	0	0	0	9
160108 - PUNCHANA	15	19	30	13	11	7	12	31	18	36	16	19	5	7	1	0	1	0	241
160110 - TORRES CAUSANA	0	0	0	0	0	0	0	0	0	0	0	0	0	0	0	0	0	0	0
160112 - BELEN	3	11	15	13	4	4	5	9	15	28	19	9	5	2	1	3	0	2	148
160113 - SAN JUAN BAUTISTA	8	16	16	17	6	15	17	28	35	53	33	12	5	1	0	0	1	0	263



TOTAL DE CASOS CONFIRMADOS – SEMANA EPIDEMIOLÓGICA: 41 AL 52 AÑO 2022 y 01-06 AÑO 2023 (PRUEBAS MOLECULARES Y ANTIGÉNICAS)

PROVINCIA/DISTRITO	SEMANAS 2022												SEMANAS 2023						TOTAL
	41	42	43	44	45	46	47	48	49	50	51	52	1	2	3	4	5	6	
PUTUMAYO	0	0	0	0	0	3	0	0	1	1	0	0	0	0	0	0	0	0	5
160801 - PUTUMAYO	0	0	0	0	0	2	0	0	0	1	0	0	0	0	0	0	0	0	3
160802 - ROSA PANDURO	0	0	0	0	0	1	0	0	0	0	0	0	0	0	0	0	0	0	1
160803 - TENIENTE MANUEL CLAVERO	0	0	0	0	0	0	0	0	0	0	0	0	0	0	0	0	0	0	0
160804 - YAGUAS	0	0	0	0	0	0	0	0	1	0	0	0	0	0	0	0	0	0	1
RAMON CASTILLA	4	10	3	5	17	4	5	4	5	3	5	3	2	2	3	1	0	1	77
160401 - RAMON CASTILLA	0	0	1	5	15	2	4	2	3	2	4	2	1	2	3	1	0	1	48
160402 - PEBAS	3	9	2	0	0	1	0	0	0	0	1	1	1	0	0	0	0	0	18
160403 - YAVARI	1	0	0	0	2	1	1	1	0	0	0	0	0	0	0	0	0	0	6
160404 - SAN PABLO	0	1	0	0	0	0	0	1	2	1	0	0	0	0	0	0	0	0	5
REQUENA	0	1	2	3	2	4	4	11	21	18	11	7	0	1	0	1	0	2	88
160501 - REQUENA	0	0	0	3	1	4	4	1	11	9	8	3	0	0	0	0	0	0	44
160502 - ALTO TAPICHE	0	0	0	0	0	0	0	1	0	1	0	0	0	0	0	0	0	0	2
160503 - CAPELO	0	0	0	0	0	0	0	0	0	0	0	0	0	0	0	0	0	0	0
160504 - EMILIO SAN MARTIN	0	0	0	0	0	0	0	0	0	0	1	1	0	0	0	0	0	0	2
160505 - MAQUIA	0	0	0	0	0	0	0	2	0	1	1	0	0	0	0	0	0	0	4
160506 - PUINAHUA	0	1	1	0	0	0	0	0	0	0	0	0	0	0	0	0	0	0	2
160507 - SAQUENA	0	0	0	0	0	0	0	0	1	0	0	0	0	0	0	0	0	0	1
160508 - SOPLIN	0	0	0	0	0	0	0	0	0	0	0	0	0	0	0	0	0	0	0
160509 - TAPICHE	0	0	0	0	0	0	0	0	0	0	0	0	0	0	0	0	0	0	0
160510 - JENARO HERRERA	0	0	1	0	1	0	0	7	9	6	1	3	0	1	0	1	0	2	32
160511 - YAQUERANA	0	0	0	0	0	0	0	0	0	1	0	0	0	0	0	0	0	0	1
UCAYALI	0	0	0	0	3	3	7	12	4	6	0	1	0	0	0	0	0	0	36
160601 - CONTAMANA	0	0	0	0	3	1	5	5	3	3	0	1	0	0	0	0	0	0	21
160602 - INAHUAYA	0	0	0	0	0	1	0	0	1	0	0	0	0	0	0	0	0	0	2
160603 - PADRE MARQUEZ	0	0	0	0	0	0	2	0	0	1	0	0	0	0	0	0	0	0	3
160604 - PAMPA HERMOSA	0	0	0	0	0	0	0	2	0	1	0	0	0	0	0	0	0	0	3
160605 - SARAYACU	0	0	0	0	0	1	0	2	0	0	0	0	0	0	0	0	0	0	3
160606 - VARGAS GUERRA	0	0	0	0	0	0	0	3	0	1	0	0	0	0	0	0	0	0	4
Total general	71	129	138	108	106	130	150	341	319	360	214	111	41	30	12	10	3	7	2280



CASOS CONFIRMADOS POR ETAPAS DE VIDA – SEMANA EPIDEMIOLÓGICA: 41 AL 52, AÑO 2022 y 01-06 AÑO 2023

EtapaVida	FEMENINO	MASCULINO	Total
Adolescente	67	36	103
Adulto	712	541	1,253
Adulto mayor	200	143	343
Joven	287	200	487
Niño	55	41	96
Total	1,321	961	2,282

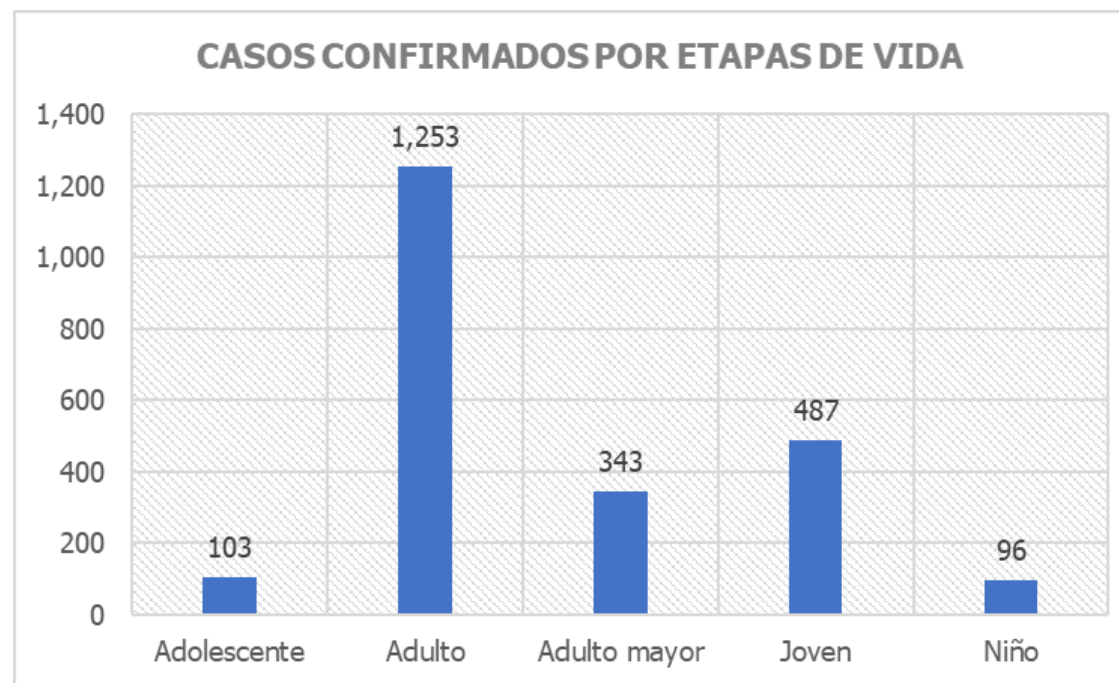

CASOS CONFIRMADOS SEGÚN PROVINCIAS – SEMANA EPIDEMIOLÓGICA: 41 AL 52 AÑO 2022 y 01-06 AÑO 2023



SEMANA EPIDEMIOLÓGICA -2022 y 2023

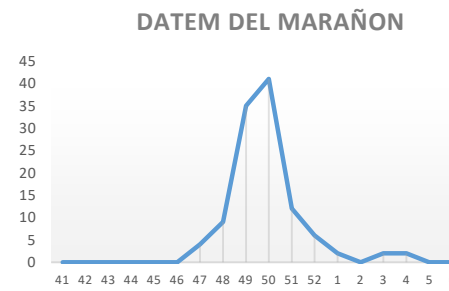

SEMANA EPIDEMIOLÓGICA - 2022 y 2023

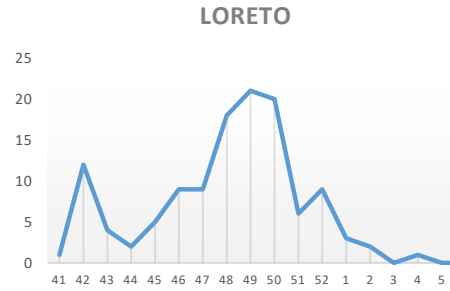

SEMANA EPIDEMIOLÓGICA -2022 y 2023

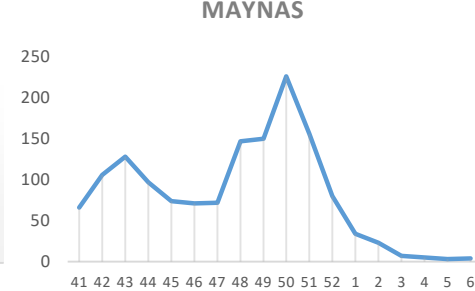

SEMANA EPIDEMIOLÓGICA -2022 y 2023

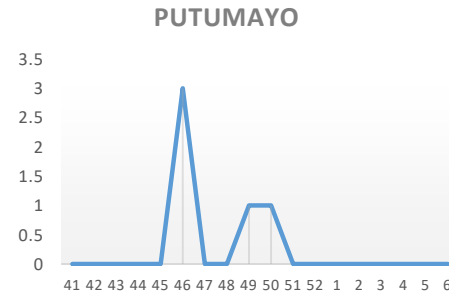

SEMANA EPIDEMIOLÓGICA -2022 y 2023

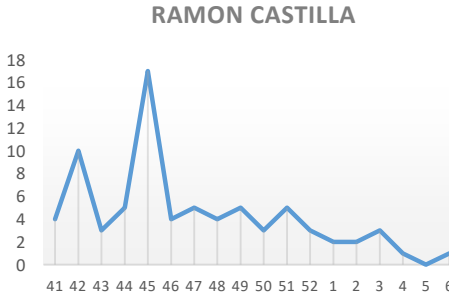

SEMANA EPIDEMIOLÓGICA -2022 y 2023



SEMANA EPIDEMIOLÓGICA-2022 y 2023

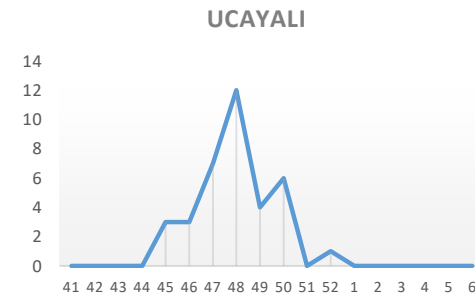

SEMANA EPIDEMIOLÓGICA - 2022 y 2023



COBERTURA DE VACUNACIÓN POR DOSIS – CORTE 30/01/2023

COBERTURA VACUNACIÓN CONTRA EL COVID-19 REGIÓN LORETO

Por Grupos de Edad

Grupo Etario	Meta	1ra Dosis		2da Dosis		3ra Dosis		4ta Dosis		Dosis de Refuerzo	
		Cantidad	%	Cantidad	% vs Meta	Cantidad	% vs Meta	Cantidad	% vs Meta	Cantidad	% vs Meta
06 a 11 meses	11,931	4,366	36.59%	1,418	11.89%		0.00%				
01 a 04 años	98,233	13,326	13.57%	3,752	3.82%		0.00%				
05 a 11 años	193,660	132,950	68.65%	103,591	53.49%	29,607	15.29%				
12 a 17 años	170,891	138,754	81.19%	120,953	70.78%	67,611	39.56%				
18 a 29 años	235,320	206,926	87.93%	188,358	80.04%	142,516	60.56%	19,583			
30 a 39 años	156,077	138,571	88.78%	128,552	82.36%	103,490	66.31%	29,669	19.01%		
40 a 49 años	127,015	112,207	88.34%	104,918	82.60%	86,688	68.25%	31,281	24.63%		
50 a 59 años	95,121	83,626	87.92%	79,153	83.21%	66,322	69.72%	27,353	28.76%		
60 a 69 años	65,491	57,791	88.24%	55,009	83.99%	47,018	71.79%	22,681	34.63%	875	1.34%
70 a 79 años	35,083	30,392	86.63%	28,901	82.38%	24,493	69.81%	12,455	35.50%	450	1.28%
80 años a más	17,749	13,022	73.37%	12,117	68.27%	9,353	52.70%	4,147	23.36%	144	0.81%
Total general	1,206,571	931,931	77.24%	826,722	68.52%	577,098	52.64%	147,169	20.11%	1,469	0.12%

Por Provincias

Provincias	Meta	1ra Dosis		2da Dosis		3ra Dosis		4ta Dosis		Dosis de Refuerzo	
		Cantidad	%	Cantidad	% vs Meta	Cantidad	% vs Meta	Cantidad	% vs Meta	Cantidad	% vs Meta
ALTO AMAZONAS	162,895	116,379	71.44%	99,987	61.38%	63,229	43.56%	9,525	10.00%	87	0.62%
DATEM DEL MARAÑÓN	87,484	37,845	43.26%	30,787	35.19%	19,486	25.48%	3,496	7.76%	5	0.11%
LORETO	89,907	65,959	73.36%	54,079	60.15%	34,177	41.56%	6,174	11.92%	17	0.22%
MAYNAS	606,937	528,971	87.15%	487,981	80.40%	364,978	65.77%	109,621	28.38%	1,257	1.85%
PUTUMAYO	11,383	8,406	73.85%	7,004	61.53%	4,979	46.80%	1,669	22.80%	4	0.36%
RAMON CASTILLA	85,751	52,029	60.67%	43,382	50.59%	26,329	33.69%	5,447	10.86%	7	0.09%
REQUENA	82,237	62,209	75.65%	53,511	65.07%	34,706	46.04%	6,353	13.13%	19	0.24%
UCAYALI	79,977	60,133	75.19%	49,991	62.51%	29,214	39.78%	4,884	10.24%	73	1.00%
Total general	1,206,571	931,931	77.24%	826,722	68.52%	577,098	52.64%	147,169	20.11%	1,469	1.24%

Corte: 13/02/2023 11:06 pm
Fuente: REUNIS

Menor de 70%
70% al 85%
85% a mas



CASOS CONFIRMADOS POR SEMANAS EPIDEMIOLÓGICAS. – SEMANA EPIDEMIOLÓGICA: 41 AL 52 AÑO 2022 y 01-06 AÑO 2023

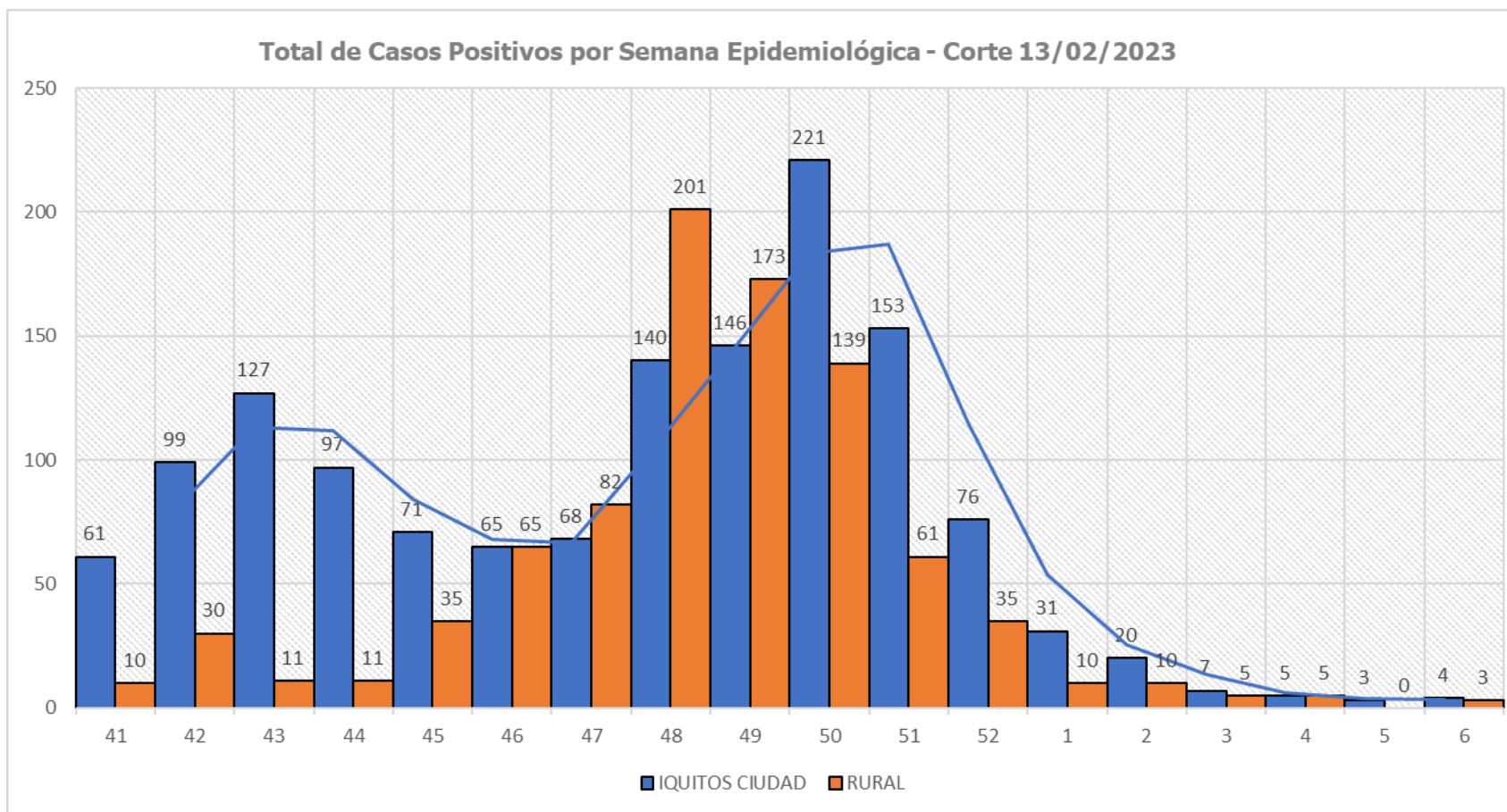

ÍNDICE POSITIVIDAD POR MESES. – SEMANA EPIDEMIOLÓGICA: 41 AL 52 AÑO 2022 y 01-06 AÑO 2023

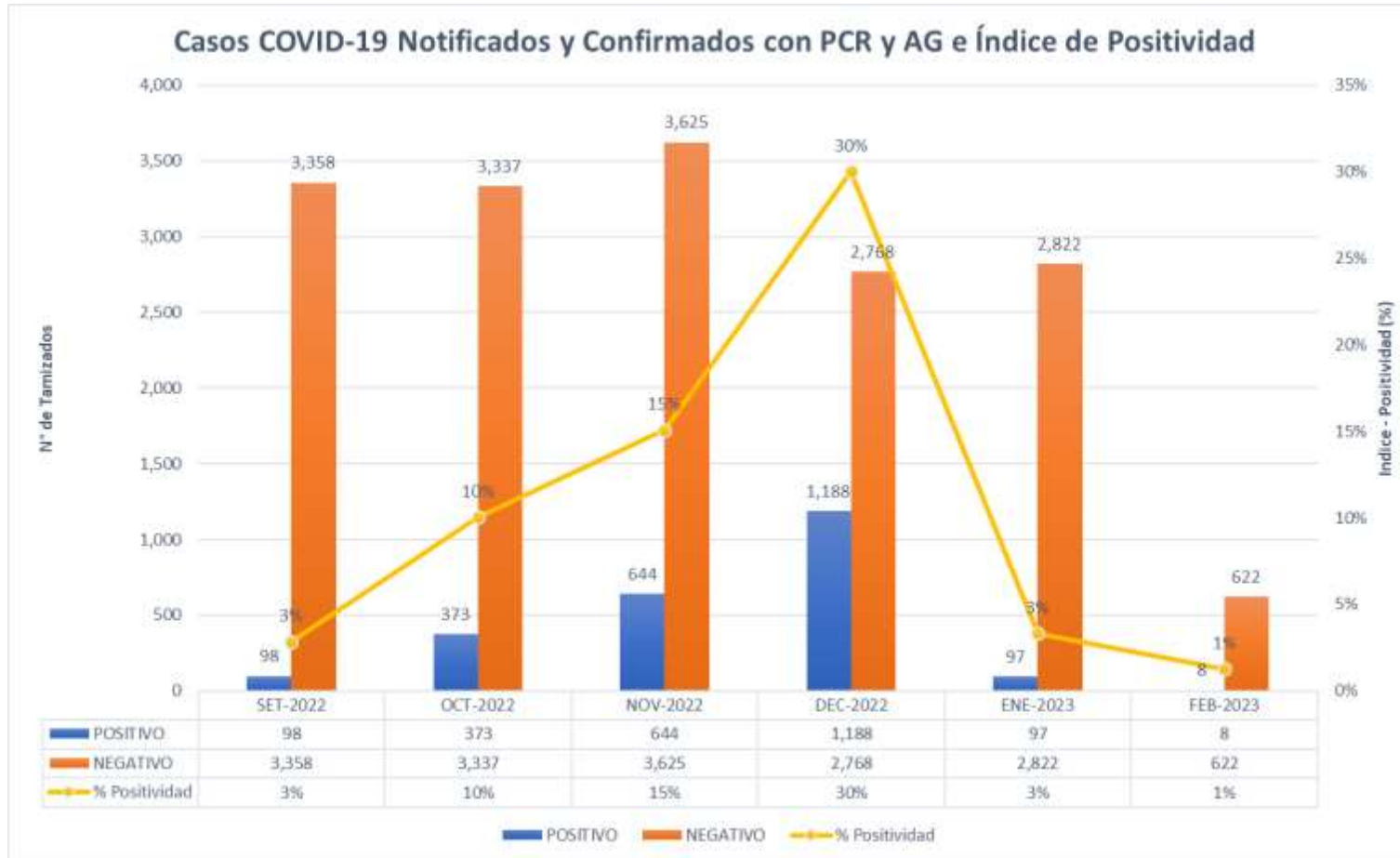

DISPONIBILIDAD DE CAMAS CLÍNICAS Y DE UCI EN HOSPITALES DE LA REGIÓN LORETO, AÑO 2022 y 01-05 2023 CORTE AL- 13/02/2023

HOSPITAL/IPRESS	TOTAL PACIENTE HOSPITALIZADOS	CAMAS HOSPITALIZACION COVID			CAMAS UCI COVID		
		TOTAL	OCUPADAS	DISPONIBLES	TOTAL	OCUPADAS	DISPONIBLES
HOSPITAL REGIONAL DE LORETO	0	15	0	15	23	0	23
HOSOITAL SANTA GEMA DE YURIMAGUAS	0	10	0	10	8	0	8
HOSPITAL DE APOYO IQUITOS	0	10	0	10	3	0	3
HOSPITAL SANTA CLOTILDE	0	18	0	18	0	0	0
HOSPITAL CONTAMANA	0	4	0	4	0	0	0
SAN LORENZO	0	11	0	11	0	0	0
HOSPITAL ESSALUD IQUITOS	0	36	0	36	10	0	10
HOSPITAL ESSALUD YURIMAGUAS	0	3	0	3	0	0	0
ESSALUD CABALLO COCHA	0	4	0	4	0	0	0
TOTAL	0	111	0	111	44	0	44

TOTAL HOSPITALIZADOS: 0



TOTAL DE FALLECIDOS POR DISTRITOS. SEMANA EPIDEMIOLÓGICA: 41 AL 51 AÑO 2022 y 01-06 AÑO 2023 – CORTE 13/02/2023

PROVINCIA/DISTRITO	TOTALES
ALTO AMAZONAS	0
160201 - YURIMAGUAS	0
160202 - BALSAPUERTO	0
160205 - JEBEROS	0
160206 - LAGUNAS	0
160210 - SANTA CRUZ	0
160211 - TENIENTE CESAR LOPEZ ROJAS	0
DATEM DEL MARAÑÓN	0
160701 - BARRANCA	0
160702 - CAHUAPANAS	0
160703 - MANSERICHE	0
160704 - MORONA	0
160705 - PASTAZA	0
160706 - ANDOAS	0
LORETO	0
160301 - NAUTA	0
160302 - PARINARI	0
160303 - TIGRE	0
160304 - TROMPETEROS	0
160305 - URARINAS	0
MAYNAS	1
160101 - IQUITOS	1
160102 - ALTO NANAY	0
160103 - FERNANDO LORES	0
160104 - INDIANA	0
160105 - LAS AMAZONAS	0
160106 - MAZAN	0
160107 - NAPO	0
160108 - PUNCHANA	0
160110 - TORRES CAUSANA	0
160112 - BELEN	0
160113 - SAN JUAN BAUTISTA	0

PROVINCIA/DISTRITO	TOTALES
PUTUMAYO	0
160801 - PUTUMAYO	0
160802 - ROSA PANDURO	0
160803 - TENIENTE MANUEL CLAVERO	0
160804 - YAGUAS	0
RAMON CASTILLA	0
160401 - RAMON CASTILLA	0
160402 - PEBAS	0
160403 - YAVARI	0
160404 - SAN PABLO	0
REQUENA	1
160501 - REQUENA	0
160502 - ALTO TAPICHE	1
160503 - CAPELO	0
160504 - EMILIO SAN MARTIN	0
160505 - MAQUIA	0
160506 - PUINAHUA	0
160507 - SAQUENA	0
160508 - SOPLIN	0
160509 - TAPICHE	0
160510 - JENARO HERRERA	0
160511 - YAQUERANA	0
UCAYALI	0
160601 - CONTAMANA	0
160602 - INAHUAYA	0
160603 - PADRE MARQUEZ	0
160604 - PAMPA HERMOSA	0
160605 - SARAYACU	0
160606 - VARGAS GUERRA	0
Total general	2



TOTAL DE FALLECIDOS POR DISTRITOS. SEMANA EPIDEMIOLÓGICA: 41 AL 51 AÑO 2022 y 01-06 AÑO 2023 – CORTE 13/02/2023

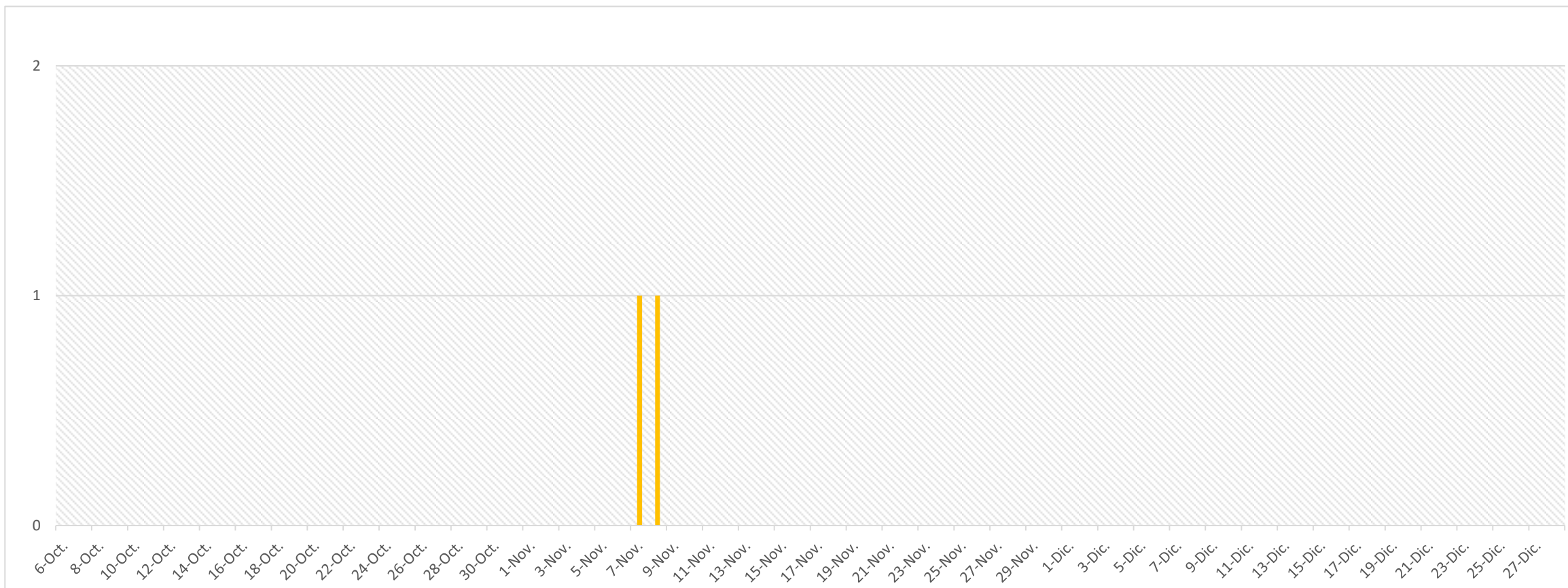

TOTAL FALLECIDOS: 2



FALLECIDOS COVID-19 - CORTE 13/02/2023

TOTAL 2020-2021-2022-2023 : **3,656**

RESUMEN DE FALLECIDOS POR COVID 19 REPORTADOS EN LA REGIÓN LORETO:

- Año 2020: 2,438 defunciones
- Año 2021: 1,178 defunciones
- Año 2022: 40 defunciones

Total: **3,656** defunciones





GRACIAS...

GERESA LORETO